



**STATUTUL
ORAȘULUI PETRILA,
JUDEȚUL
HUNEDOARA**

STATUTUL

Oraşului Petrila, Judeţul Hunedoara

CAPITOLUL I: Prezentarea generală a unităţii administrativ-teritoriale

Art. 1

(1) Oraşul Petrila, este:

- a) persoană juridică de drept public, cu capacitate juridică deplină şi patrimoniu propriu;
- b) subiect juridic de drept fiscal;
- c) titulară a drepturilor şi obligaţiilor ce decurg din contractele privind administrarea bunurilor care aparţin domeniului public şi privat al acesteia, precum şi din raporturile cu alte persoane fizice sau juridice, în condiţiile legii.

(2) Oraşul Petrila, judeţul Hunedoara, are sediul social în Oraşul Petrila, la adresa: strada Republicii, nr. 196, judeţul Hunedoara, precum şi codul de înregistrare fiscală 4375097.

(3) Însemnul specific al Oraşului Petrila, judeţul Hunedoara, este stema, aprobată prin Hotărârea Guvernului nr. 686/1998, al cărei model este prevăzut în anexa nr. 1 a la prezentul statut.

Art. 2

(1) Oraşul Petrila, judeţul Hunedoara, are reşedinţa în oraşul Petrila.

(2) Oraşul Petrila, judeţul Hunedoara se delimitează din punct de vedere teritorial: la est cu masivul Şureanu, la nord cu Vârful lui Pătru, la sud cu masivul Parâng, iar la vest cu teritoriul municipiului Petroşani, localitatea Petrila aflându-se la o altitudine de 675 m faţă de nivelul mării.

(3) Oraşul Petrila, judeţul Hunedoara, are în componenţă un număr de cinci localităţi, care sunt amplasate după cum urmează:

- Localitatea Petrila;
- Localitatea Cimpa, în partea de est;
- Localitatea Răscoala, la o distanţă de 1 km faţă de localitatea Petrila, în partea de est;
- Localitatea Tirici, la o distanţă de 0,5 km faţă de localitatea Petrila, în partea de est;
- Localitatea Jieţ, la o distanţă de 0,5 km faţă de localitatea Petrila, în partea de sud.

(4) Oraşul Petrila potrivit legislaţiei privind amenajarea teritoriului naţional, are rangul III.

(5) Prezentarea grafică şi descriptivă, respectiv suprafeţele intravilanului şi extravilanului pe fiecare dintre localităţile menţionate la alin. (3) sunt prevăzute în anexa nr. 2 la prezentul statut.

Art. 3

(1) Oraşul Petrila, judeţul Hunedoara dispune de o reţea hidrografică formată din: râuri, lacuri, mlaştini sau ape subterane.

(2) Pe teritoriul Oraşului Petrila, judeţul Hunedoara, se regăsesc o floră şi faună diverse.

(3) Oraşul Petrila, judeţul Hunedoara, dispune de o mare diversitate de soluri.

(4) Resursele de subsol ale U.A.T. Oraşul Petrila, judeţul Hunedoara, sunt formate din:

a) bazin carbonifer alcătuit din 25 de straturi de cărbuni situate la adâncimi ce variază între 100 m şi 600 m.

(5) Denumirea şi lungimea râurilor, lacurilor, mlaştinilor sau apelor subterane, denumirea faunei şi florei de pe raza teritorială a Oraşului Petrila, judeţul Hunedoara se regăsesc în anexa nr. 3 la prezentul statut.

Art. 4

(1) Oraşul Petrila, judeţul Hunedoara, s-a înfiinţat în anul 1950.

(2) Prima atestare documentară a localităţii Petrila, a fost în anul 1493, astfel, cel mai important document scris despre Valea Jiului şi implicit localitatea Petrila este un act de danie al regelui Vladislav I al Ungariei către cneazul român Mihail Cănde, datând din anul 1493, în acesta făcându-se referire la moşiile aflate pe teritoriul de azi al Petrilei (Peterella).

(3) Evoluţia istorică a Oraşului Petrila, judeţul Hunedoara, se regăseşte în anexa nr. 4 la prezentul statut.

Art. 5

- (1) Populația Orașului Petrila, județul Hunedoara, numără 22.692 locuitori.
- (2) Componenta și structura populației Orașului Petrila, județul Hunedoara, defalcate inclusiv pe localități componente, se regăsește în anexa nr. 5 la prezentul statut.
- (3) Aspectele privind numărul populației se actualizează în urma recensământului în vederea respectării dreptului cetățenilor aparținând unei minorități naționale de a folosi limba lor maternă în relația cu administrația publică locală și cu serviciile deconcentrate.

CAPITOLUL II: Autoritățile administrației publice locale

Art. 6

- (1) Autoritățile administrației publice locale sunt:
 - a) Consiliul Local al Orașului Petrila, reprezintă autoritatea deliberativă de la nivelul Orașului Petrila, județul Hunedoara.
Consiliul Local al Orașului Petrila, județul Hunedoara, este format din 19 membri;
 - b) Primarul Orașului Petrila, județul Hunedoara, ca autoritate executivă;
 - c) La nivelul Orașului Petrila, județul Hunedoara, consiliul local a ales un viceprimar, numele acestuia fiind Marius Nicolae Heljiu.
- (2) Apartenența politică a consilierilor locali este următoarea:
 - Partidul Social Democrat – 13 consilieri;
 - Partidul PRO România – 3 consilieri;
 - Partidul Național Liberal – 3 consilieri.
- (3) Constituirea Consiliului Local al Orașului Petrila s-a constatat prin Ordinul prefectului județului Hunedoara nr. 609/22.10.2020.
- (4) Componenta nominală, perioadele de exercitare a mandatelor aleșilor locali, precum și apartenența politică a acestora, începând cu anul 1992, sunt prevăzute în anexa nr. 6.a la prezentul statut, respectiv în anexa nr. 6.b la prezentul statut.

Art. 7

- (1) Autoritățile administrației publice locale au dreptul de a conferi și retrage titlul de cetățean de onoare persoanelor fizice române sau străine pentru Orașul Petrila, județul Hunedoara.
- (2) Autoritățile administrației publice locale au dreptul de a conferi certificatul de fiu/fiică al/a Orașului, persoanelor fizice române sau străine pentru Orașul Petrila, județul Hunedoara.
- (3) Criteriile potrivit cărora autoritățile administrației publice locale au dreptul de a conferi și retrage titlul de cetățean de onoare persoanelor fizice române sau străine, precum și procedura aplicabilă pentru acordarea titlului și certificatului de fiu/fiică al/a orașului Petrila se regăsesc în anexa nr. 7 la prezentul statut.

CAPITOLUL III: Căi de comunicații

Art. 8

- (1) Raza teritorială a Orașului Petrila, județul Hunedoara, este tranzitată de următoarele rețele de transport, potrivit prevederilor Legii nr. 363/2006 privind aprobarea Planului de amenajare a teritoriului național - Secțiunea I - Rețele de transport, cu modificările și completările ulterioare:
 - a) rețeaua rutieră;
 - b) rețeaua de căi ferate;
- (2) Rețeaua de transport prevăzută la alin. (1) lit. a) este formată, potrivit Ordonanței Guvernului nr. 43/1997 privind regimul drumurilor, republicată, cu modificările și completările ulterioare, din drumuri de interes național, drumuri de interes județean și drumuri de interes comunal și poduri, după caz, astfel cum sunt prezentate în anexa nr. 8.a la prezentul statut.
- (3) Rețeaua de transport prevăzută la alin. (1) lit. b) este formată dintr-o cale ferată industrială prezentată în anexa nr. 8.b la prezentul statut.

CAPITOLUL IV: Principalele instituții care își desfășoară activitatea pe raza teritorială a unității administrativ-teritoriale

Art. 9

(1) Rețeaua școlară de la nivelul Orașului Petrila, județul Hunedoara, potrivit Legii educației naționale nr. 1/2011, cu modificările și completările ulterioare, cuprinde numărul total de unități de învățământ de stat și particular preuniversitar, acreditate, respectiv autorizate să funcționeze provizoriu, numărul total al unităților de învățământ preuniversitar, înființate în structura universităților de stat, și numărul total al furnizorilor de educație autorizați să funcționeze provizoriu.

(2) Pe raza teritorială a Orașului Petrila, județul Hunedoara, își desfășoară activitatea un număr total de două unități de învățământ de stat.

(3) Unitățile de învățământ prevăzute la alin. (1) sunt prezentate în anexa nr. 9 la prezentul statut.

(4) Orașul Petrila, județul Hunedoara, susține unitățile de învățământ și furnizorii de educație prevăzuți la alin. (1) potrivit prevederilor Legii nr. 1/2011.

Art. 10

(1) Pe raza teritorială a Orașului Petrila, județul Hunedoara, își desfășoară activitatea șapte instituții de cultură.

(2) Pe raza teritorială a Orașului Petrila, județul Hunedoara, se organizează optsprezece manifestări culturale

(3) Tipul și denumirea instituțiilor de cultură ori tipul și denumirea manifestărilor culturale se regăsesc în anexa nr. 9 la prezentul statut.

(4) Orașul Petrila, județul Hunedoara, participă la finanțarea manifestărilor culturale de la bugetele locale, din venituri proprii, fonduri externe rambursabile și nerambursabile, contracte cu terții, după caz, potrivit legii.

Art. 11

(1) Pe raza teritorială a Orașului Petrila, județul Hunedoara, se asigură următoarele forme de asistență medicală:

a) asistență medicală profilactică și curativă;

b) asistență medicală de urgență;

c) servicii de asistență medicală și prestații autorizate conform legii.

(2) Orașul Petrila, județul Hunedoara, participă la finanțarea activităților de asistență de sănătate publică de la bugetele locale, din venituri proprii, fonduri externe rambursabile și nerambursabile, contracte cu terții, după caz, potrivit legii.

(3) Asistența medicală prevăzută la alin. (1) lit. a) se realizează prin:

a) cabinete medicale ambulatorii ale medicilor de familie și de alte specialități, centre medicale, laboratoare, precum și prin alte unități sanitare publice și private;

b) unități sanitare publice cu paturi.

(4) Asistența medicală prevăzută la alin. (1) lit. b) se asigură, prin unități specializate de urgență și transport sanitar publice.

(5) Lista cu numărul și denumirea unităților prin care se asigură asistența medicală sunt prezentate în anexa nr. 9 la prezentul statut.

Art. 12

(1) Pe raza teritorială a Orașului Petrila, județul Hunedoara, se asigură servicii sociale definite potrivit art. 30 din Legea asistenței sociale nr. 292/2011, cu modificările și completările ulterioare.

(2) Orașul Petrila, județul Hunedoara, asigură cadrul pentru furnizarea serviciilor sociale prevăzute la alin. (1).

(3) Lista cu tipul serviciilor sociale asigurate de Orașul Petrila, județul Hunedoara, se regăsește în anexa nr. 9 la prezentul statut.

Art. 13

(1) Pe raza teritorială a Orașului Petrila, județul Hunedoara, își desfășoară activitatea, unsprezece instituții de presă în domeniul presei scrise, media on-line și media audiovizual.

(2) Lista cu denumirea instituțiilor de presă prevăzute la alin. (1) se regăsește în anexa nr. 9 la prezentul statut.

Art. 14

- (1) Pe raza teritorială a Orașului Petrila județul Hunedoara, își desfășoară activitatea un club al copiilor, un club sportive, asociație sportivă.
- (2) Lista cu denumirea cluburilor prevăzute la alin. (1) se regăsește în anexa nr. 9 prezentul statut.

CAPITOLUL V: Funcțiuni economice ale unității administrativ-teritoriale**Art. 15**

Principalele funcțiuni economice, capacități de producție diversificate din sectorul secundar și terțiar, precum și din agricultură sunt prevăzute în anexa nr. 10 la prezentul statut.

CAPITOLUL VI: Bunurile din patrimoniul unității administrativ-teritoriale**Art. 16**

- (1) Patrimoniul Orașului Petrila, județul Hunedoara, este compus din bunurile mobile și imobile care aparțin domeniului public și domeniului privat al Orașului Petrila, județul Hunedoara, precum și din totalitatea drepturilor și obligațiilor cu caracter patrimonial.
- (2) Inventarul bunurilor aflate în patrimoniul Orașului Petrila, județul Hunedoara, întocmit și atestat prin Hotărârea Consiliului Local nr. 66/1999, în conformitate cu prevederile art. 289 din Ordonanța de urgență a Guvernului nr. 57/2019 privind Codul administrativ, cu modificările și completările ulterioare, se găsește în anexa nr. 11 la prezentul statut.
- (3) Inventarul bunurilor aflate în patrimoniul Orașului Petrila, județul Hunedoara, se actualizează ori de câte ori intervin evenimente de natură juridică și se publică pe pagina de internet a U.A.T. Orașul Petrila, județul Hunedoara, în secțiunea dedicată acestui statut.

CAPITOLUL VII: Serviciile publice existente**Art. 17**

Serviciile comunitare de utilități publice furnizate la nivelul Orașului Petrila, județul Hunedoara, sunt:

- a) serviciul public de alimentare apă și canalizare, furnizat de Apa Serv Valea Jiului S.A;
- b) serviciul public de transport, furnizat de Stalone Com S.R.L.;
- d) serviciul public de salubritate, furnizat de Edil Sal Prest S.A. și Supercom S.A.;
- e) serviciul public de iluminat și dezapezire furnizate de Serviciul de Utilități Publice Petrila;

Art. 18

Transportul și distribuția energiei electrice de pe raza teritorială a Orașului Petrila, județul Hunedoara, sunt furnizate de E-Distribuție Banat S.A. și E.ON. Energie România.

Art. 19

Alimentarea cu gaze naturale pe raza teritorială a Orașului Petrila, județul Hunedoara, este asigurată de Delgaz Grid S.A.

Art. 20

Serviciul public de administrare a domeniului public al Orașului Petrila, județul Hunedoara, este furnizat de:

- a) Serviciul de Utilități Publice Petrila (S.U.P.) având ca obiect de activitate realizarea în gestiune directă a următoarelor servicii publice:
 - serviciul public de salubritate cu activitatea de colectarea și transportul zăpezii de pe căile publice și menținerea în funcțiune a acestora pe timp de polei sau de înghet;
 - serviciul de iluminat public;
 - serviciul de administrare a domeniului public și privat de interes local, cu activitățile edilitar-gospodărești (exploatarea și întreținerea străzilor, drumurilor și podurilor, organizarea și optimizarea circulației rutiere și pietonale; instalarea, întreținerea și funcționarea sistemelor de semnalizare și dirijare a circulației urbane în vederea asigurării siguranței traficului și pentru fluidizarea acestuia; amenajarea, organizarea și exploatarea parcarilor, a locurilor publice de afișaj și reclame a panourilor

publicitare, a mobilierului urban și ambiental; organizarea și exploatarea unor servicii de întreținere, reparații curente și reabilitarea fondului locativ aflat în proprietatea UAT).

b) Edil Sal Prest S.A. având ca obiect de activitate:

- măturatul, spălatul, stropirea, întreținerea căilor publice;
- colectarea și transportul deșeurilor generate de activități de reamenajare și reabilitare interioară și/sau exterioară a acestora, și a deșeurilor vegetale, provenite de la casnici (personae fizice și asociații de proprietari, locuitori ai orașului), de la agenții economici care își desfășoară activitatea pe raza orașului Petrila și instituții publice cu sedii sau filiale în Petrila.

CAPITOLUL VIII: Atribuirea și schimbarea denumirilor de străzi, piețe și de obiective de interes public local

Art. 21

(1) Orașul Petrila, atribuie sau schimbă denumirile de: străzi, piețe și de obiective de interes public local, precum și pentru obiective și instituții de interes local aflate în subordinea sa, cu respectarea prevederilor Ordonanței Guvernului nr. 63/2002 privind atribuirea sau schimbarea de denumiri, aprobată cu modificări prin Legea nr. 48/2003, cu modificările și completările ulterioare.

(2) În situația în care, prin proiectele de hotărâri ale consiliului local, se propune atribuirea ca denumire a unor nume de personalități ori evenimente istorice, politice, culturale sau de orice altă natură ori schimbarea unor astfel de denumiri, aceste hotărâri vor putea fi adoptate numai după ce au fost analizate și avizate de comisia de atribuire de denumiri județeană, în conformitate cu prevederile Ordonanței Guvernului nr. 63/2002 privind atribuirea sau schimbarea de denumiri, aprobată cu modificări prin Legea nr. 48/2003, cu modificările și completările ulterioare.

(3) Schimbarea denumirilor instituțiilor publice și a obiectivelor de interes județean, se face prin hotărâre a consiliului județean, cu avizul consiliului local pe al cărui teritoriu administrativ sunt amplasate instituțiile și obiectivele în cauză, în conformitate cu prevederile Ordonanței Guvernului nr. 63/2002 privind atribuirea sau schimbarea de denumiri, aprobată cu modificări prin Legea nr. 48/2003, cu modificările și completările ulterioare.

CAPITOLUL IX: Societatea civilă, respectiv partidele politice, sindicatele, cultele și organizațiile nonguvernamentale care își desfășoară activitatea în unitatea administrativ-teritorială

Art. 22

(1) Orașul Petrila, județul Hunedoara, realizează un cadru de cooperare sau asociere cu organizații neguvernamentale, asociații și cluburi sportive, instituții culturale și artistice, organizații de tineret, în vederea finanțării și realizării unor acțiuni sau proiecte care vizează dezvoltarea comunității.

(2) Orașul Petrila, județul Hunedoara, acordă o atenție deosebită proiectelor culturale și educative cu caracter local, regional, național, european și internațional, care se încadrează în strategia de dezvoltare a unității administrativ - teritoriale.

(3) Orașul Petrila, județul Hunedoara, poate acorda finanțări nerambursabile de la bugetul local, în baza Legii nr. 350/2005 privind regimul finanțărilor nerambursabile din fonduri publice alocate pentru activități nonprofit de interes general, cu modificările și completările ulterioare.

(4) Lista cu denumirea principalelor organizații neguvernamentale care își desfășoară activitatea pe raza teritorială a Orașului Petrila, județul Hunedoara, se regăsește în anexa nr. 12 la prezentul statut.

Art. 23

(1) Pe teritoriul Orașului Petrila, județul Hunedoara, își desfășoară activitatea nouă partide politice sau organizații aparținând minorităților naționale, înființate în condițiile Legii partidelor politice nr. 14/2003, republicată, cu modificările și completările ulterioare.

(2) Lista partidelor politice care își desfășoară activitatea în Orașul Petrila, județul Hunedoara, se găsește în anexa nr. 12 la prezentul statut.

Art. 24

(1) Pe teritoriul Orașului Petrila, județul Hunedoara, își desfășoară activitatea trei organizații sindicale sau asociații profesionale.

(2) Lista organizațiilor sindicale sau asociațiilor profesionale, care își desfășoară activitatea în Orașul Petrila, județul Hunedoara, se găsește în anexa nr. 12 la prezentul statut.

Art. 25

(1) În Orașul Petrila, județul Hunedoara, își desfășoară activitatea următoarele culte religioase:

- Biserica Ortodoxă Română;
- Biserica Romano-Catolică;
- Biserica Reformată;
- Biserica Penticostală
- Biserica Creștină Baptistă;
- Sala Regatului a Martorilor lui Iehova;
- Biserica Adventistă de Ziua a Șaptea;
- Asociația Religioasă Adunarea lui Dumnezeu, Biserica Bunul Samaritean;
- Biserica Creștină după Evanghelie Speranța.

(2) Lista cu denumirile lăcașelor aparținând cultelor religioase prevăzute la alin. (1) se regăsește în anexa nr. 12 la prezentul statut.

CAPITOLUL X: Participare publică

Art. 26

Populația din Orașul Petrila, județul Hunedoara, este consultată și participă la dezbaterile problemelor de interes local sau județean, după caz, astfel:

- a) prin intermediul referendumului local, organizat în condițiile legii;
- b) prin intermediul adunărilor cetățenești organizate pe cartiere și/sau zone ori străzi;
- c) prin dezbaterile publice asupra proiectelor de acte administrative;
- d) prin participarea la ședințele consiliului local;
- e) prin alte forme de consultare directă a cetățenilor, stabilite prin regulamentul de organizare și funcționare al consiliului.

Art. 27

(1) În funcție de obiectul referendumului local, modalitatea de organizare și validare a acestuia se realizează cu respectarea prevederilor Legii nr. 3/2000 privind organizarea și desfășurarea referendumului, cu modificările și completările ulterioare sau ale Ordonanței de urgență a Guvernului nr. 57/2019, cu modificările și completările ulterioare, după caz.

(2) Referendumul local se poate organiza în toate satele și localitățile componente ale orașului ori numai în unele dintre acestea.

CAPITOLUL XI: Cooperare sau asociere

Art. 28

Orașul Petrila, județul Hunedoara, se asociază sau cooperează, după caz, cu persoane juridice de drept public sau de drept privat române sau străine, în vederea finanțării și realizării în comun a unor acțiuni, lucrări, servicii sau proiecte de interes public local cu respectarea prevederilor art. 89 din Ordonanța de urgență a Guvernului nr. 57/2019, cu modificările și completările ulterioare.

Art. 29

(1) Orașul Petrila, județul Hunedoara, aderă la asociații naționale și internaționale ale autorităților administrației publice locale, în vederea promovării unor interese comune.

(2) Lista cu denumirea înfrățirilor, cooperărilor sau asocierilor încheiate de Orașul Petrila, județul Hunedoara, se regăsește în anexa nr. 13 la prezentul statut.

Art. 30

Programele, proiectele sau activitățile, după caz, a căror finanțare se asigură din bugetul local, prin care se promovează/consolidează elemente de identitate locală de natură culturală, istorică, obiceiuri și/sau tradiții, se regăsesc în anexa nr. 14 la prezentul statut.

CAPITOLUL XII: Dispoziții tranzitorii și finale

Art. 31

Anexele nr. 1-14 fac parte integrantă din prezentul statut, aprobat prin Hotărârea Consiliului Local nr. 39/31.03.2022.

Art. 32

Orice modificare care are ca obiect modificarea Statutului Orașului Petrila, județul Hunedoara, sau a anexelor acestuia se realizează numai prin hotărâre a autorității deliberative.

Art. 33

Anexa nr. 11 la prezentul statut se actualizează ori de câte ori intervin evenimente de natură juridică.

Art. 34

Prezentul statut și anexele acestuia, cu excepția celei prevăzute la art. 33 se actualizează, în funcție de modificările și completările apărute la nivelul elementelor specifice ale acestora, cel puțin o dată pe an.

MODELUL STEMEI ORAȘULUI PETRILA



Stema orașului Petrița, potrivit anexei nr. 3 prevăzută în H.G. nr. 686/1998, se compune dintr-un scut despicat. În partea dreaptă, pe fond roșu, este reprezentată Sfânta Varvara, încoronată și aureolată cu aur, ținând în mâna dreaptă o cruce din același metal și o ramură verde, iar în mâna stângă, un potir, de asemenea, de aur.

În partea din stânga, pe fond de azur, un scut roman ce se suprapune peste o lance încrucișată cu hampa, care susțin steagul dac, toate de argint.

În șef, pe fond de aur, două ciocane de miner, de culoare neagră, încrucișate și multiplicat. Scutul este timbrat de o coroană murală de argint, formată din trei turnuri crenelate.

Semnificația elementelor însumate:

- Sfânta Varvara este ocrotitoarea minerilor;
- scutul roman și steagul dac fac dovada istoriei îndelungate a așezării;
- ciocanele încrucișate, simbol al mineritului, atestă faptul că extracția cărbunelui constituie activitatea economică care a determinat progresul așezării.

PREZENTAREA GRAFICĂ ȘI DESCRIPTIVĂ, RESPECTIV SUPRAFETELE INTRAVILANULUI ȘI A EXTRAVILANULUI PE FIECARE DINTRE LOCALITĂȚI

Orașul Petrila se încadrează în localitățile urbane de rang III din rețeaua de localități din România (conform Legii nr. 351 din 6 iulie 2001 privind aprobarea Planului de amenajare a teritoriului național - Secțiunea a IV-a Rețeaua de localități).

Suprafața administrativă a orașului Petrila este de 31535,3 ha.

I. Suprafețele intravilanului:

Suprafața totală a intravilanului – **1040,5 ha** din care:

- localitatea **Petrila** – **764,1 ha**;
- localitatea **Jieț** – **149,4 ha**;
- localitatea **Răscoala** – **33,5 ha**;
- localitatea **Cimpa** – **18,0 ha**;
- localitatea **Tirici** – **5,80 ha**.
- agrement (**Lunca Flori, Jiu Lolaia, Valea Voievodului, Valea Molidului**) – **69,7 ha**;

II. Suprafețele extravilanului:

Suprafața totală extravilanului este de **30494,8 ha**;

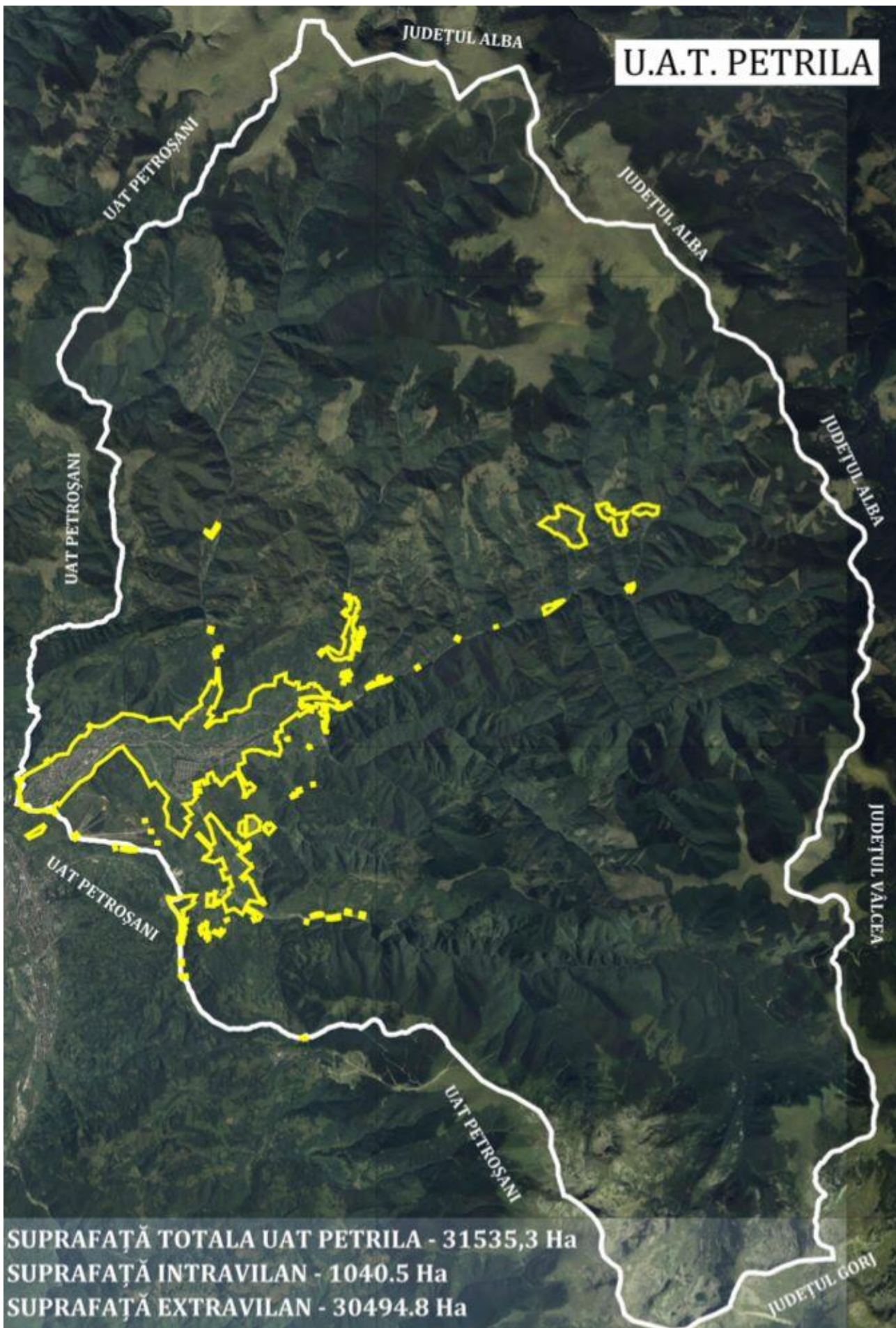

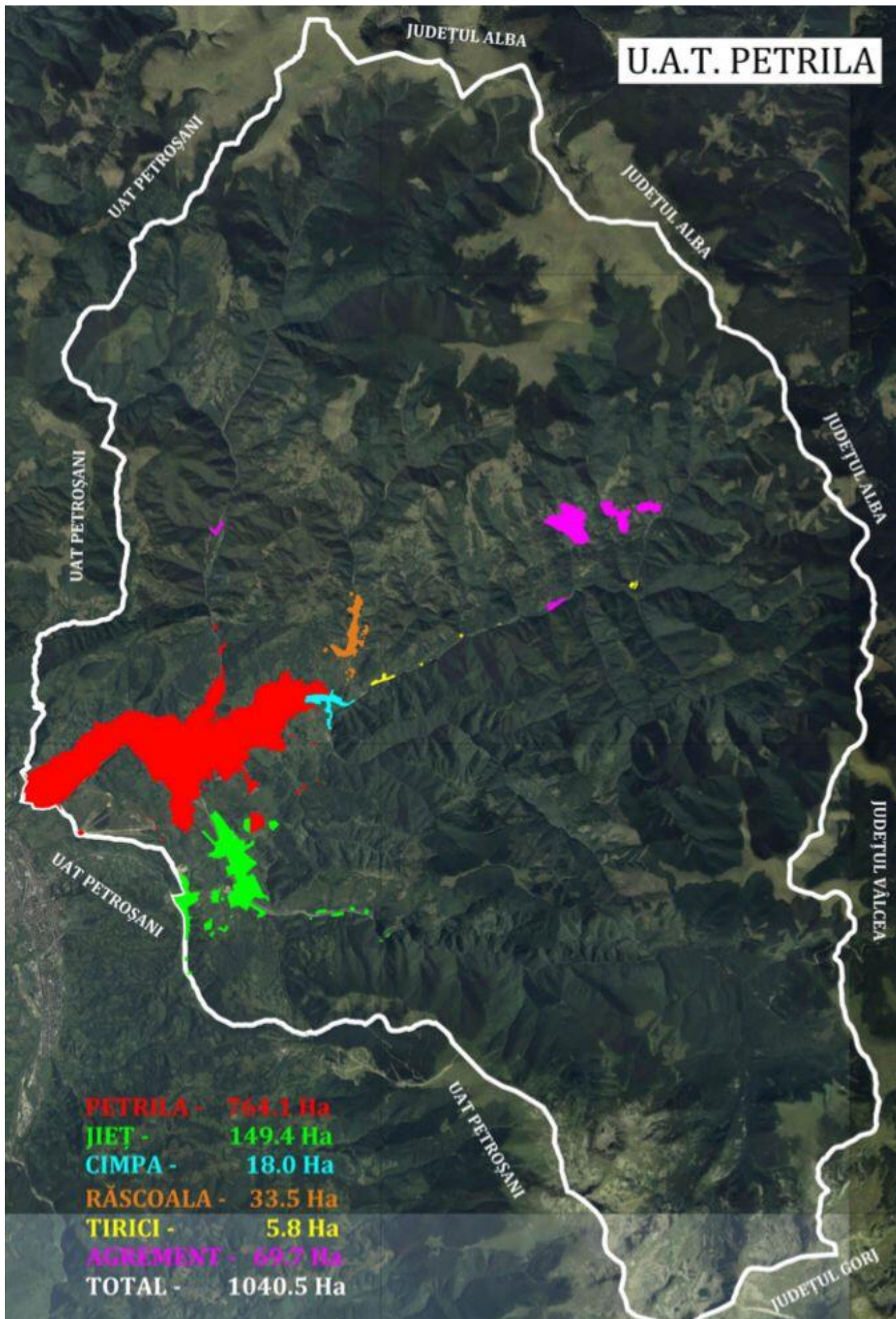

HIDROGRAFIA, FLORA, FAUNA ȘI TIPUL SOLURILOR DE LA NIVELUL UNITĂȚII ADMINISTRATIV-TERITORIALE

I. Hidrografia Orașului Petrila, județul Hunedoara, este reprezentată, de următoarele râuri și lacuri:

a) Râuri:

- Râul Jiul de Est, cu o lungime de 6,3 km pe teritoriul U.A.T. Orașul Petrila, județul Hunedoara.

b) Lacuri:

- Lacul Zăvoaiele;
- Lacul Tăul Custurii;
- Lacul Silveiului;
- Lacul Roșiile;
- Lacul Mândra;
- Lacul Dereșul;
- lacul Mija.

II. Flora Orașului Petrila, județul Hunedoara, este reprezentată, în principal, de următoarele specii de plante:

- floră de tip central-europeană cu elemente arcto-alpine;
- pajiști alpine;
- preponderant păduri de foioase (gorun, cer și fag);
- dese păduri de fag în amestec cu rășinoase (brad, molid);
- păduri de stejar de tip central-european;
- păduri de stejar de tip sud-european.

III. Fauna care trăiește pe teritoriul U.A.T. Orașul Petrila, județul Hunedoara, este reprezentată, în principal, de următoarele specii:

- păsări de pădure (găinușa, cocoșul de munte, mierla, gaița, pițigoii, ciocănitoarea);
- animale de pădure (cerbul, ursul, căprioara la care se mai adaugă viezurele, vulpea, lupul, râsul, ierunca, cocoșul de munte și altele);
- domeniul alpin este populat de elemente tipice precum capra neagră, vulturul sur, acvila, etc.;
- apele de munte au fost colonizate cu păstrăvul indigen.

DATELE PRIVIND ÎNFIINȚAREA ORAȘULUI PETRILA, JUDEȚUL HUNEDOARA, PRIMA ATESTARE DOCUMENTARĂ, PRECUM ȘI EVOLUȚIA ISTORICĂ.

Din punct de vedere istoric, la vremea când se încheau primele formațiuni statale românești feudale, Voievodatul ce se întindea în Banat, între Mureș și Dunăre, ajuns la apogeu sub voievodul român Glad (sec. IX.- X), cuprindea în teritoriu și Valea Jiului.

Mai târziu, aceste pământuri au făcut parte din voievodatul lui Litovoi ce se întindea pe ambele versante ale Carpaților Meridionali, din ținutul Gorjului și până în Țara Hațegului.

Cel mai important document scris despre Valea Jiului este un act de danie al regelui Vladislav I al Ungariei către cneazul român Mihail Cânde, datând din anul 1493. Este scris în acest hrisov că boierul Cânde stăpânește moșiile aflate pe teritoriul de azi al Petrilei (Peterella), Maleia, lângă Petroșani (Malee), Rotunda, lângă Petroșani sau după unii autori Lonea (Ratond), Câmpul lui Neag (Nyakmezeu), Morișoara, în Vulcan (Marisowar), iar la câțiva ani distanță, în anul 1501, lângă acestea se amintește Kaprisowar (Căprișoara), în Vulcan, ca fiindu-i de asemenea atribuită boierul Cânde. Chiar și mai înainte, în jurul anului 1439, regele Albert de Habsburg recunoscuse proprietatea peste Valea Jiului a lui Niculae Cânde, tatăl cneazului Mihail.

Urmașii familiei Cânde, devenită Kendeffy prin maghiarizare, alipesc mai târziu teritoriul la principatul Transilvaniei.

În timpul domniei lui Neagoe Basarab (anii 1512 – 1521), un hrisov trasează granița „prin vârful în vârf” pe cumpăna apelor, înscris în care apare menționat un Cânde ca nemeș al Hațegului care a pus piatra de hotar împreună cu boierii olteni. În perioada evului mediu, Valea Jiului n-a avut o populație prea numeroasă fiind lipsită de ogoare mănoase și drumuri accesibile, astfel încât satele erau destul de rare. De abia în a doua jumătate a veacului trecut, odată cu descoperirea și exploatarea cărbunelui aflat în cantități uriașe în subteran, Valea Jiului cunoaște o creștere demografică continuă. Odată cu întocmirea primului recensământ confesional în 1733 de către episcopul Micu Klein s-a consemnat existența în localitatea Petrila a unui preot ortodox Dumitru, a unui preot greco-catolic, Ștefan, și a unei biserici cu 48 familii de credincioși, familii compuse în medie din 5 membri.

Ulterior, în anul 1750, erau înregistrați 300 de locuitori și o biserică iar în anul 1762 doi preoți uniți, 194 familii ortodoxe și 2 biserici ortodoxe.

În cronicile vechi, Petrila figurează în anul 1733 sub denumirea de „In Sij In Petrila” „Dzij Petrila”. După unii autori, toponimul Petrila derivă din adjectivul latin „petrinus” ce se traduce prin „de piatră”, în jur fiind multe toponime similare (Piatra Roșia, Pietrele, Petros). La Jieț, localitate componentă a orașului Petrila, s-au găsit urme ale exploatării aurului aluvionar, de către daci și romani la locul numit Hududeu, unde au fost descoperiți și dinari romani. De remarcat că potrivit Dicționarului limbii române, editat de Academia Română, cuvântul „petrila” substantiv comun, are semnificația de „drum pietros neasfaltat”.

Oamenii locului, păstori și crescători de vite pe plaiurile bogate în pășuni, foloseau „piatra neagră care arde” la încălzit și la efectuarea schimburilor comerciale, straturile de huilă fiind întâlnite chiar la suprafață. Începuturile exploatării sistematice, cu mijloace rudimentare, a cărbunelui din Valea Jiului se regăsesc în anul 1840 când frații Hoffman și Carol Maderspach, proprietari austrieci de mine din Rusca Montană, atrași de bogatele zăcămintele carbonifere au pus bazele viitoarelor exploatări și întreprinderi miniere, continuând să cumpere de la proprietari și țărani eliberați un număr mare de posesiuni miniere.

La începutul secolului XIX, Petrila se constituie într-un “mare sat bătrânesc”, compus din mai multe cătune: Taia cu Lunca de Sus, Tirici, Răscoala, Jiețul cu Molivișul, Popii, cu Dobreștii și Maleia, condus de un Sfat al bătrânilor, având în frunte un cneaz, un jude și vornicul feciorilor, prezența unui preot ortodox indicând preponderența religiei ortodoxe. La jumătatea aceluiași secol găsim o nouă formă de organizare administrativă - Comuna Petrila, iar în anul 1950, prin Lege nr.5, localitatea a fost declarată oraș, orașul Petrila.

Exploatarea zăcămintelor carbonifere a continuat de-a lungul anilor, dezvoltând o zonă monoindustrială, activitatea economică preponderentă fiind aceea de exploatarea și prelucrarea cărbunelui. Dezvoltarea acestor activități a avut ca urmare o creștere continuă a numărului de locuitori din localitatea Petrița, astfel încât dacă în anul 1820 populația era de 3.326 locuitori, în anul 1977 era de 25.207 locuitori. Mai aproape de zilele noastre, potrivit rezultatelor recensământului desfășurat în luna octombrie 2011, populația orașului Petrița înregistra 22.692 de locuitori stabili, la acea dată.

COMPONENȚA ȘI STRUCTURA POPULAȚIEI ORAȘULUI PETRILA, JUDEȚUL HUNEDOARA, DEFALCATE PE LOCALITĂȚI COMPONENTE

A. Populația stabilă a orașului Petrila, rezultată în urma recensământului desfășurat anul 2011 este de **22.692** locuitori, structurată astfel:

I. După etnie:

- români – 19.969;
- maghiari - 1.048;
- romi - 165;
- germani - 38;
- evrei – 4;
- slovaci – 3;
- alte etnii - 4;
- etnie nedeclarată – 1457.

II. După sex:

- M -11.195;
- F -11.497

III. După religie:

- membrii ai cultului ortodox – 17.244;
- membrii ai cultului penticostal – 1.479;
- membrii ai cultului romano-catolic – 1.312;
- membrii ai cultului reformat – 506;
- membrii ai cultului martorii lui Iehova – 281;
- membrii ai cultului baptist – 83;
- membrii ai cultului greco-catolic -67;
- membrii ai cultului unitarian – 69;
- membrii ai cultului creștin după evanghelie – 43;
- membrii ai cultului adventist de ziua a șaptea – 31;
- membrii ai cultului evanghelic – 6;
- membrii ai cultului evanghelic de confesiune augustană – 5;
- membrii ai cultului musulman – 5;
- membrii ai cultului neoprotestant – 1;
- membrii ai cultului orthodox sârb – 1;
- alte culte religioase – 22;
- fără religie – 23;
- atei – 21;
- informație indisponibilă – 1.493.

B. Informații cu privire la numărul de locuitori pentru fiecare localitate componentă a unității administrativ-teritoriale:

1. Localitatea Petrila - 20.574
2. Localitatea Cimpa -1.061
3. Localitatea Jieț - 862
4. Localitatea Tirici -139
5. Localitatea Răscoala - 56

**COMPONENȚA NOMINALĂ, PERIOADA/PERIOADELE DE EXERCITARE
A MANDATELOR ALEȘILOR LOCALI DE LA NIVELUL ORAȘULUI
PETRILA, JUDEȚUL HUNEDOARA, PRECUM ȘI APARTENENȚA
POLITICĂ A ACESTORA, ÎNCEPÂND CU ANUL 1992**

PRIMAR

a) mandatul 1992-1996

Nr. crt.	Nume și prenume	Data nașterii	Apartenența politică	Perioadă
0	1	2	3	4
1.	MOGOI IONEL		FRONTUL SALVĂRII NAȚIONALE	1991-1996

b) mandatul 1996-2000

Nr. crt.	Nume și prenume	Data nașterii	Apartenența politică	Perioadă
0	1	2	3	4
1.	PĂDUCEL ILIE	01.09.1951	INDEPENDENT	1996-2000

c) mandatul 2000-2004

Nr. crt.	Nume și prenume	Data nașterii	Apartenența politică	Perioadă
0	1	2	3	4
1.	PĂDUCEL ILIE	01.09.1951	PARTIDUL DEMOCRAT	2000-2004

d) mandatul 2004-2008

Nr. crt.	Nume și prenume	Data nașterii	Apartenența politică	Perioadă
0	1	2	3	4
1.	PĂDUCEL ILIE	01.09.1951	PARTIDUL SOCIAL DEMOCRAT	2004-2008

e) mandatul 2008-2012

Nr. crt.	Nume și prenume	Data nașterii	Apartenența politică	Perioadă
0	1	2	3	4
1.	PĂDUCEL ILIE	01.09.1951	PARTIDUL DEMOCRAT LIBERAL	2008-2012

f) mandatul 2012-2016

Nr. crt.	Nume și prenume	Data nașterii	Apartenența politică	Perioadă
0	1	2	3	4
1.	PĂDUCEL ILIE	01.09.1951	UNIUNEA SOCIAL- POPULARĂ	2012-2016

g) mandatul 2016-2020

Nr. crt.	Nume și prenume	Data nașterii	Apartenența politică	Perioadă
0	1	2	3	4
1.	JURCA VASILE	01.01.1975	PARTIDUL SOCIAL DEMOCRAT	2016-2020

h) mandatul 2020-2024

Nr. crt.	Nume și prenume	Data nașterii	Apartenența politică	Perioadă
0	1	2	3	4
1.	JURCA VASILE	01.01.1975	PARTIDUL SOCIAL DEMOCRAT	din 21.10.2020

**COMPONENȚA NOMINALĂ, PERIOADA/PERIOADELE DE EXERCITARE
ALE MANDATELOR ALEȘILOR LOCALI DE LA NIVELUL U.A.T. ORAȘUL
PETRILA, JUDEȚUL HUNEDOARA, PRECUM ȘI APARTENENȚA
POLITICĂ A ACESTORA, ÎNCEPÂND CU ANUL 1992**

I. CONSILIERI LOCALI

a) mandatul 1992-1996

Nr. crt.	Nume și prenume	Apartenența politică	Perioadă
0	1	2	3
1.	PARASCHIV ION	R.I.R.	1992-1996
2.	KINCSES ADALBERT	UNIUNEA DEMOCRATĂ MAGHIARĂ DIN ROMÂNIA	1992-1996
3.	ISZLAI ATILA	UNIUNEA DEMOCRATĂ MAGHIARĂ DIN ROMÂNIA	1992-1996
4.	MOLDOVAN IOSIF	MIȘCAREA ECOLOGISTĂ DIN ROMÂNIA	1992-1996
5.	BORDIANU IONEL-RĂDUCU	FRONTUL SALVĂRII NAȚIONALE	1992-1996
6.	RĂSCOLEAN-NEGOI DUMITRU	FRONTUL SALVĂRII NAȚIONALE	1992-1996
7.	ALBULESCU DOINA-PARASCHIVA	FRONTUL SALVĂRII NAȚIONALE	1992-1996
8.	JURCA IOAN	FRONTUL SALVĂRII NAȚIONALE	1992-1996
9.	TECAR EDMUND	FRONTUL SALVĂRII NAȚIONALE	1992-1996
10.	BĂLAN IOAN-DĂNUȚ	FRONTUL SALVĂRII NAȚIONALE	1992-1996
11.	MARHAN GHEORGHE	FRONTUL SALVĂRII NAȚIONALE	1992-1996
12.	SISZMANN EMILIAN-PETRU	FRONTUL SALVĂRII NAȚIONALE	1992-1996
13.	GUI IOAN	FRONTUL SALVĂRII NAȚIONALE	1992-1996
14.	PUIU HOREA	FRONTUL SALVĂRII NAȚIONALE	1992-1996
15.	MOȘ IONEL	FRONTUL SALVĂRII NAȚIONALE	1992-1996
16.	PREDA IOAN	PARTIDUL SOCIAL DEMOCRAT ROMÂN	1992-1996
17.	BITTER VASILE	PARTIDUL SOCIAL DEMOCRAT ROMÂN	1992-1996
18.	POPA GHEORGHE	CONVENȚIA DEMOCRATĂ	1992-1996
19.	DĂRĂMUȘ VICTOR	CONVENȚIA DEMOCRATĂ	1992-1996
20.	BRUJAN CONSTANTIN	CONVENȚIA DEMOCRATĂ	1992-1996
21.	JOSAN NICOLAE	INDEPENDENT	1992-1996

b) mandatul 1996-2000

Nr. crt.	Nume și prenume	Apartenența politică	Perioadă
0	1	2	3
1.	TECAR EDMUND	PARTIDUL DEMOCRAT SOCIAL ROMÂN	1996-2000
2.	LADISLAV PAVEL	PARTIDUL DEMOCRAT SOCIAL ROMÂN	1996-2000
3.	SOARE ADORIAN	PARTIDUL DEMOCRAT SOCIAL ROMÂN	1996-2000
4.	MÎRLOGEANU CLAUDIU MARIUS	PARTIDUL DEMOCRAT SOCIAL ROMÂN	1996-2000
5.	BLEAHU EMIL	PARTIDUL DEMOCRAT SOCIAL ROMÂN	1996-2000
6.	STAN FLORIN	PARTIDUL DEMOCRAT SOCIAL ROMÂN	1996-2000
7.	BĂLAN ION DAN	UNIUNEA SOCIAL DEMOCRATĂ	1996-2000
8.	MOȘ IONEL	UNIUNEA SOCIAL DEMOCRATĂ	1996-2000
9.	MOGOI IONEL	UNIUNEA SOCIAL DEMOCRATĂ	1996-2000
10.	SISZMAN EMILIAN PETRU	UNIUNEA SOCIAL DEMOCRATĂ	1996-2000
11.	LAKATOS TEREZIA	UNIUNEA DEMOCRAT MAGHIARĂ DIN ROMÂNIA	1996-2000
12.	PENU ION	PARTIDUL SOCIALIST AL MUNCII	1996-2000
13.	COSTACHE VASILE	PARTIDUL SOCIALIST AL MUNCII	1996-2000
14.	ANDRONACHE EMANUEL	PARTIDUL NAȚIONAL ȚĂRĂNESC CREȘTIN DEMOCRAT -CONVENȚIA DEMOCRATĂ DIN ROMÂNIA	1996-2000
15.	POPA GHEORGHE	PARTIDUL NAȚIONAL ȚĂRĂNESC CREȘTIN DEMOCRAT -CONVENȚIA DEMOCRATĂ DIN ROMÂNIA	1996-2000
16.	BORA MILICA	PARTIDUL ROMÂNIA MARE	1996-2000
17.	MARHAN AUREL	PARTIDUL UNITĂȚII NAȚIONALE ROMÂNE	1996-2000
18.	MĂTUȘOIU MIHAIL	PARTIDUL SOCIALIST	1996-2000
19.	BARBU CONSTANTIN	PARTIDUL LIBERAL -1993	1996-2000
20.	FLOREA MARIANA	INDEPENDENT	1996-2000
21.	DANILIU DUMITRU	INDEPENDENT	1996-2000

c) mandatul 2000-2004

Nr. crt.	Nume și prenume	Apartenența politică	Perioadă
0	1	3	4
1.	SOARE ADORIAN	PARTIDUL DEMOCRAT SOCIAL ROMÂN	2000 - 2004
2.	DRAGHICIU NICOLAE	PARTIDUL DEMOCRAT SOCIAL ROMÂN	2000 - 2001
3.	LAZAR ION	PARTIDUL DEMOCRAT SOCIAL ROMÂN	2000 - 2004
4.	CUCU GHEORGHE	PARTIDUL DEMOCRAT SOCIAL ROMÂN	2000 - 2004
5.	BOANTĂ GHEORGHE	PARTIDUL DEMOCRAT SOCIAL ROMÂN	2000 – 2004
6.	IANCU DORU	PARTIDUL DEMOCRAT SOCIAL ROMÂN	2000 – 2004
7.	STOICOIU TAMARA	PARTIDUL DEMOCRAT SOCIAL ROMÂN	2000-2004
8.	MÎRLOGEANU CLAUDIU	PARTIDUL DEMOCRAT SOCIAL ROMÂN	2000 – 2004
9.	SCĂRIȘOREANU IONEL	PARTIDUL DEMOCRAT SOCIAL ROMÂN	2000 – 2004
10.	BRUJAN CONSTANTIN	PARTIDUL DEMOCRAT	2000 – 2004
11.	BERAR EUACHIM	PARTIDUL DEMOCRAT	2000 – 2004
12.	NICOLAESCU DANIEL	PARTIDUL DEMOCRAT	2000 – 2004
13.	LUPULESCU GHEORGHE	PARTIDUL DEMOCRAT	2000 – 2004
14.	VIERU SERGIU	PARTIDUL DEMOCRAT	2000 – 2004
15.	CĂLDĂRAR IOAN	PARTIDUL DEMOCRAT	2000 – 2004
16.	KRAUSZ IOSIF	PARTIDUL DEMOCRAT	2000 – 2004
17.	FLOREA MARIANA	PARTIDUL ROMÂNIA MARE	2000 – 2004
18.	PENU IOAN	PARTIDUL ROMÂNIA MARE	2000 – 2004
19.	PĂTRUI HOREA	PARTIDUL ROMÂNIA MARE	2000 – 2004
20.	BĂRBULESCU MIRCEA	PARTIDUL ROMÂNIA MARE	2000 – 2004
21.	ROȘU MOISE	PARTIDUL ROMÂNIA MARE	2000 – 2004
22.	GEANGĂ TEOFIL	PARTIDUL DEMOCRAT SOCIAL ROMÂN	2001 – 2004

d) mandatul 2004-2008

Nr. crt.	Nume și prenume	Apartenența politică	Perioadă
0	1	2	3
1.	RĂSCOLEAN NEGOI DUMITRU	PARTIDUL SOCIAL DEMOCRAT	2004
2.	CÂMPEAN SIMONA-CRISTINA	PARTIDUL SOCIAL DEMOCRAT	2004 – 2008
3.	BERAR EUACHIM	PARTIDUL SOCIAL DEMOCRAT	2004 – 2008
4.	IORGA GHEORGHITĂ	PARTIDUL SOCIAL DEMOCRAT	2004 – 2008
5.	BRUJAN VIRGIL ALIN	PARTIDUL SOCIAL DEMOCRAT	2004 – 2008
6.	LAZĂR ION	PARTIDUL SOCIAL DEMOCRAT	2004 – 2008
7.	GAVRILĂ DĂNUȚ	PARTIDUL SOCIAL DEMOCRAT	2004 – 2008
8.	BOANTĂ GHEORGHE	PARTIDUL SOCIAL DEMOCRAT	2004 – 2008
9.	IANCU DORU	PARTIDUL SOCIAL DEMOCRAT	2004 – 2008
10.	STOICOIU EUGEN	PARTIDUL SOCIAL DEMOCRAT	2004 – 2008
11.	BOBAR GHEORGHE	PARTIDUL UMANIST ROMÂN	2004 – 2008
12.	SIMION ION-VASILE	PARTIDUL UMANIST ROMÂN	2004 – 2008
13.	COJOCARU VASILE	PARTIDUL UMANIST ROMÂN	2004 – 2008
14.	FLOREA MARIANA	PARTIDUL ROMÂNIA MARE	2004 – 2008
15.	PĂTRUI HOREA	PARTIDUL ROMÂNIA MARE	2004 – 2008
16.	ANDRONACHE EMANOEL	PARTIDUL ROMÂNIA MARE	2004 – 2008
17.	CIOARA GHEORGHE	PARTIDUL DEMOCRAT	2004
18.	DREGHICIU NICOLAE	PARTIDUL DEMOCRAT	2004
19.	DEZMERI STEFAN IOAN	UNIUNEA DEMOCRAT MAGHIARĂ DIN ROMÂNIA	2004 – 2008
20.	ȚURCAȘ FLORIN AUREL	PARTIDUL DEMOCRAT	2004 – 2008
21.	OROS CRISTIAN-VASILE	PARTIDUL DEMOCRAT	2004 – 2008
22.	BÎLCAN MIRELA	PARTIDUL SOCIAL DEMOCRAT	2004 – 2008

e) mandatul 2008-2012

Nr. Crt.	Nume și prenume	Apartenența politică	Perioadă
0	1	2	3
1.	ANDRONACHE EMANOEL	PARTIDUL DEMOCRAT LIBERAL	2008 – 2012
2.	BERAR EUACHIM	PARTIDUL SOCIAL DEMOCRAT	2008 – 2012
3.	BOANTĂ DORU DANIEL	PARTIDUL DEMOCRAT LIBERAL	2008 – 2012
4.	BOANTĂ GHEORGHE	PARTIDUL SOCIAL DEMOCRAT	2008 – 2012
5.	BOBAR GHEORGHE	PARTIDUL SOCIAL DEMOCRAT	2008 – 2012
6.	BUCUR IOSIF	PARTIDUL NOUA GENERAȚIE	2008 – 2012
7.	BULANCEA ION	PARTIDUL DEMOCRAT LIBERAL	2008 – 2012
8.	CIOARA GHEORGHE	PARTIDUL NAȚIONAL LIBERAL	2008
9.	COJOCARU VASILE	PARTIDUL DEMOCRAT LIBERAL	2008 – 2012
10.	HELJIU MARIUS- NICOLAE	PARTIDUL DEMOCRAT LIBERAL	2008 – 2012
11.	IORGA GHEORGHÎȚA	PARTIDUL NAȚIONAL LIBERAL	2008 – 2010
12.	JURCA VASILE	PARTIDUL SOCIAL DEMOCRAT	2008 – 2012
13.	PĂTRUI HORIA	PARTIDUL DEMOCRAT LIBERAL	2008
14.	PREDA NICOLAE	PARTIDUL SOCIAL DEMOCRAT	2008 – 2012
15.	RAMAȘCANU CONSTANTIN	PARTIDUL NAȚIONAL LIBERAL	2008 – 2012
16.	RĂSCOLEAN NEGOI DUMITRU	PARTIDUL SOCIAL DEMOCRAT	2008 – 2012
17.	STOICOIU EUGEN CORNEL	PARTIDUL SOCIAL DEMOCRAT	2008 – 2012
18.	TEMNEANU ION	PARTIDUL SOCIAL DEMOCRAT	2008 – 2012
19.	ZAMFIR DACIAN NARCIS	PARTIDUL DEMOCRAT LIBERAL	2008 – 2012
20.	OROS CRISTIAN VASILE	PARTIDUL NAȚIONAL LIBERAL	2008 – 2011
21.	BARBU ELENA	PARTIDUL DEMOCRAT LIBERAL	2008 – 2012
22.	BUIUM CRISTIAN	PARTIDUL NAȚIONAL LIBERAL	2010 – 2012
23.	VIȘĂNESCU DANIELA STEFANIA	PARTIDUL NAȚIONAL LIBERAL	2011-2012
24.	ANDREICA EMILIA	PARTIDUL SOCIAL DEMOCRAT	2012

f) mandatul 2012-2016

Nr. Crt.	Nume și prenume	Data nașterii	Apartenența politică	Perioadă
0	1	2	3	4
1.	ALEZNAUER VICTOR	11.10.1971	UNIUNEA SOCIAL POPULARĂ	2012-2016
2.	BĂLĂNESCU DONIȚA MARIA	17.07.1973	PARTIDUL NAȚIONAL LIBERAL	2012-2016
3.	BOBAR GHEORGHE	09.04.1957	PARTIDUL SOCIAL DEMOCRAT	2012-2016
4.	CURTEAN NICOLAE DORIN	12.07.1974	PARTIDUL CONSERVATOR	2012
5.	DRAGOMIR DOINA	17.02.1971	UNIUNEA SOCIAL POPULARĂ	2012-2016
6.	GHIURA DORU	22.09.1967	PARTIDUL POPORULUI DAN DIACONESCU	2012-2016
7.	HELJIU MARIUS-NICOLAE	14.04.1974	PARTIDUL SOCIAL DEMOCRAT	2012-2016
8.	JACOTĂ ANA MARIA	10.03.1976	PARTIDUL SOCIAL DEMOCRAT	2012-2016
9.	JURCA VASILE	01.01.1975	PARTIDUL SOCIAL DEMOCRAT	2012-2016
10.	MATEI ILIE	21.07.1956	PARTIDUL POPORULUI DAN DIACONESCU	2012-2016
11.	BURDEA ADRIAN-GHEORGHE	13.04.1977	UNIUNEA SOCIAL POPULARĂ	2012-2016
12.	PĂDURE CONSTANTIN	29.05.1957	PARTIDUL POPORULUI DAN DIACONESCU	2012-2016
13.	PREDA CORNEL	12.05.1956	UNIUNEA SOCIAL POPULARĂ	2012-2016
14.	SCĂRIȘOREANU IONEL	12.07.1962	UNIUNEA SOCIAL POPULARĂ	2012-2016
15.	SIMION IOAN VASILE	24.02.1963	PARTIDUL SOCIAL DEMOCRAT	2012-2016
16.	TEMNEANU IOAN	17.03.1965	PARTIDUL CONSERVATOR	2012-2016
17.	ȚURCAȘ FLORIN AUREL	06.03.1971	PARTIDUL CONSERVATOR	2012-2016
18.	VIȘĂNESCU DANIELA ȘTEFANIA	31.08.1972	PARTIDUL NAȚIONAL LIBERAL	2012-2016
19.	BENKE ZOLTAN	24.10.1955	PARTIDUL NAȚIONAL LIBERAL	2012-2016
20.	BOANTĂ DORU DANIEL	20.11.1980	PARTIDUL CONSERVATOR	2012-2016

g) mandatul 2016-2020

Nr. Crt.	Nume și prenume	Data nașterii	Apartenența politică	Perioadă
0	1	2	3	4
1.	BOANTĂ DORU DANIEL	20.11.1980	PARTIDUL SOCIAL DEMOCRAT	27.06.2016- 20.10.2020
2.	BOBAR GHEORGHE	09.04.1957	PARTIDUL SOCIAL DEMOCRAT	27.06.2016- 20.10.2020
3.	BRÂNDĂU LUCIAN IOAN	18.08.1988	PARTIDUL SOCIAL DEMOCRAT	27.06.2016- 20.10.2020
4.	BURDEA ADRIAN GHEORGHE	13.04.1977	PARTIDUL NAȚIONAL LIBERAL	27.06.2016- 20.10.2020
5.	BOANTĂ GHEORGHE	25.03.1953	PARTIDUL NAȚIONAL LIBERAL	27.06.2016- 20.10.2020
6.	CURTEAN NICOLAE DORIN	12.07.1974	PARTIDUL SOCIAL DEMOCRAT	27.06.2016- 14.09.2020
7.	DUMA EUGEN	02.12.1969	PARTIDUL SOCIAL DEMOCRAT	27.06.2016- 20.10.2020
8.	GHIURA DORU	22.09.1967	PARTIDUL SOCIAL DEMOCRAT	27.06.2016- 20.10.2020
9.	HELJIU MARIUS-NICOLAE	14.04.1974	PARTIDUL SOCIAL DEMOCRAT	27.06.2016- 20.10.2020
10.	OROS CRISTIAN VASILE	06.11.1977	INDEPENDENT	27.06.2016- 20.10.2020
11.	PĂDUCEL ILIE	01.09.1951	PARTIDUL NAȚIONAL LIBERAL	27.06.2016- 20.10.2020
12.	PREDA IOAN ADRIAN	10.01.1982	PARTIDUL SOCIAL DEMOCRAT	27.06.2016- 14.09.2020
13.	PREDA CORNEL	12.05.1956	PARTIDUL NAȚIONAL LIBERAL	27.06.2016- 20.10.2020
14.	RĂSCOLEAN RADU-DANIEL	09.10.1970	PARTIDUL SOCIAL DEMOCRAT	27.06.2016- 20.10.2020
15.	RAMAȘCANU CONSTANTIN	18.09.1970	PARTIDUL NAȚIONAL LIBERAL	27.06.2016- 20.10.2020
16.	STOICA MARIUS	27.06.1970	PARTIDUL SOCIAL DEMOCRAT	27.06.2016- 20.10.2020
17.	VIȘĂNESCU DANIELA ȘTEFANIA	31.08.1972	PARTIDUL SOCIAL DEMOCRAT	27.06.2016- 20.10.2020
18.	TEMNEANU IOAN	17.03.1965	PARTIDUL NAȚIONAL LIBERAL	27.06.2016- 20.10.2020
19.	ȚURCAȘ EMILIA ANCUȚA	16.06.1992	PARTIDUL SOCIAL DEMOCRAT	27.06.2016- 20.10.2020
20.	DOBOȘ MARA-LIVIA	17.01.1967	PARTIDUL SOCIAL DEMOCRAT	16.09.2020- 20.10.2020
21.	CENUȘĂ CĂTĂLIN	11.09.2021	PARTIDUL SOCIAL DEMOCRAT	16.09.2020- 20.10.2020

h) mandatul 2020-2024

Nr. Crt.	Nume și prenume	Data nașterii	Apartenența politică	Perioadă
0	1	2	3	4
1.	BĂDĂU CRISTIAN-DAVID	27.11.1973	PARTIDUL SOCIAL DEMOCRAT	Din 21.10.2020
2.	BĂLĂNESCU DORU	27.04.1968	PARTIDUL PRO ROMÂNIA	Din 21.10.2020
3.	BOANTĂ DORU DANIEL	20.11.1980	PARTIDUL SOCIAL DEMOCRAT	Din 21.10.2020
4.	BRÂNDĂU LUCIAN-IOAN	18.08.1988	PARTIDUL SOCIAL DEMOCRAT	Din 21.10.2020
5.	BURDEA ADRIAN-GHEORGHE	13.04.1977	PARTIDUL NAȚIONAL LIBERAL	21.10.2020- 21.07.2021
6.	CHINȚA RADU-DACIAN	18.08.1974	PARTIDUL SOCIAL DEMOCRAT	Din 21.10.2020
7.	DUMA EUGEN	02.12.1969	PARTIDUL SOCIAL DEMOCRAT	Din 21.10.2020
8.	GHIURA DORU	22.09.1967	PARTIDUL SOCIAL DEMOCRAT	Din 21.10.2020
9.	GAIER DANIELA	02.02.1972	PARTIDUL NAȚIONAL LIBERAL	Din 21.10.2020
10.	HELJIU MARIUS-NICOLAE	14.04.1974	PARTIDUL SOCIAL DEMOCRAT	Din 21.10.2020
11.	OROS CRISTIAN-VASILE	06.11.1977	PARTIDUL SOCIAL DEMOCRAT	Din 21.10.2020
12.	PĂDUCEL ILIE	01.09.1951	PARTIDUL NAȚIONAL LIBERAL	21.10.2020- 31.03.2021
13.	RĂSCOLEAN RADU-DANIEL	09.10.1970	PARTIDUL SOCIAL DEMOCRAT	Din 21.10.2020
14.	STOICA MARIUS	27.06.1970	PARTIDUL SOCIAL DEMOCRAT	21.10.2020- 23.11.2020
15.	ȚURCAȘ EMILIA-ANCUȚA	16.06.1992	PARTIDUL SOCIAL DEMOCRAT	Din 21.10.2020
16.	VOINIC DANIEL	22.11.1968	PARTIDUL SOCIAL DEMOCRAT	21.10.2020- 02.03.2021
17.	BENKE ALEXANDRU	02.11.1981	PARTIDUL PRO ROMÂNIA	Din 29.10.2020
18.	MATEI ADRIAN	01.12.1987	PARTIDUL SOCIAL DEMOCRAT	Din 29.10.2020
19.	ROGOBETE MARIUS -ROMAN	16.10.1975	PARTIDUL PRO ROMÂNIA	Din 29.10.2020
20.	GRAURE IOAN	11.07.1969	PARTIDUL SOCIAL DEMOCRAT	Din 14.12.2020
21.	MUTICĂ PETRU-PAVEL	29.05.1975	PARTIDUL SOCIAL DEMOCRAT	Din 31.03.2021
22.	ROȘULESCU MARIAN-OVIDIU	08.07.1973	PARTIDUL NAȚIONAL LIBERAL	Din 29.04.2021
23.	MOGOI FLORIN-IONEL	27.05.1979	PARTIDUL NAȚIONAL LIBERAL	Din 30.09.2021

II. VICEPRIMARI

a) mandatul 1992-1996

Nr. crt.	Nume și prenume	Data nașterii	Apartenența politică	Perioadă
0	1	2	3	4
1.	BORDEIANU IONEL-RĂDUCU		FRONTUL SALVĂRII NAȚIONALE	1992-1996

b) mandatul 1996-2000

Nr. crt.	Nume și prenume	Data nașterii	Apartenența politică	Perioadă
0	1	2	3	4
1.	SOARE ADORIAN		PARTIDUL DEMOCRAT SOCIAL ROMÂN	1996-2000

c) mandatul 2000-2004

Nr. crt.	Nume și prenume	Data nașterii	Apartenența politică	Perioadă
0	1	2	3	4
1.	DREGHICIU NICOLAE	27.04.1958	PARTIDUL DEMOCRAT SOCIAL ROMÂN	2000-2004

d) mandatul 2004-2008

Nr. crt.	Nume și prenume	Data nașterii	Apartenența politică	Perioadă
0	1	2	3	4
1.	RĂSCOLEAN NEGOI DUMITRU	19.06.1953	PARTIDUL SOCIAL DEMOCRAT	2004-2008

e) mandatul 2008-2012

Nr. crt.	Nume și prenume	Data nașterii	Apartenența politică	Perioadă
0	1	2	3	4
1.	BOBAR GHEORGHE	09.04.1957	PARTIDUL SOCIAL DEMOCRAT	2008-2009
2.	RAMAȘCANU CONSTANTIN	18.09.1970	PARTIDUL NAȚIONAL LIBERAL	2009-2012

f) mandatul 2012-2016

Nr. crt.	Nume și prenume	Data nașterii	Apartenența politică	Perioadă
0	1	2	3	4
1.	JURCA VASILE	01.01.1975	PARTIDUL SOCIAL DEMOCRAT	2012-2016

g) mandatul 2016-2020

Nr. crt.	Nume și prenume	Data nașterii	Apartenența politică	Perioadă
0	1	2	3	4
1.	CURTEAN NICOLAE DORIN	12.07.1974	PARTIDUL SOCIAL DEMOCRAT	2016-2020

h) mandatul 2020-2024

Nr. crt.	Nume și prenume	Data nașterii	Apartenența politică	Perioadă
0	1	2	3	4
1.	HELJIU MARIUS- NICOLAE	14.04.1974	PARTIDUL SOCIAL DEMOCRAT	Din 29.10.2020

PROCEDURA PRIVIND ACORDAREA TITLULUI DE „CETĂȚEAN DE ONOARE AL ORAȘULUI PETRILA”, RESPECTIV A „CERTIFICATULUI DE FIU/FIICĂ AL/A ORAȘULUI PETRILA”

Art. 1

Titlul de „Cetățean de onoare al Orașului Petrila”, denumit în continuare Titlu, reprezintă cea mai înaltă distincție acordată de către Consiliul Local al Orașului Petrila.

Art. 2

Certificatul de „Fiu/fiică al/a Orașului Petrila”, denumit în continuare Certificat, reprezintă distincția acordată de către Consiliul Local al Orașului Petrila persoanelor născute în orașul Petrila, la împlinirea vârstei de 18 ani.

Art. 3

Titlul și Certificatul se pot acorda la inițiativa:

- a) primarului;
- b) consilierilor locali;
- c) unui număr de cel puțin 5% din numărul total al locuitorilor cu drept de vot înscriși în Registrul electoral cu domiciliul sau reședința în unitatea administrativ-teritorială respectivă.

Art. 4

Acordarea Titlului și a Certificatului nu este condiționată de cetățenie, naționalitate, vârstă, domiciliu, sex, religie, apartenență politică.

Art. 5

Titlul și Certificatul au următoarele caracteristici:

- a) sunt personale;
- b) sunt netransmisibile;
- c) reprezintă un drept al titularului;
- d) au valabilitate nedeterminată.

Art. 6

Sunt îndreptățite să fie propuse pentru acordarea Titlului categoriile de persoane sau personalități care se găsesc în una din următoarele situații:

- a) personalități cu recunoaștere locală, națională sau internațională care și-au pus amprenta asupra dezvoltării orașului Petrila și a imaginii acestuia;
- b) personalități care, prin realizările lor deosebite, au făcut cunoscut numele Orașului Petrila în țară și străinătate;
- c) persoane care, prin acțiunile lor, au preîntâmpinat producerea de evenimente deosebit de grave sau prin sacrificiul suprem au salvat viețile concetățenilor lor, în orașul Petrila;
- d) persoane care, prin acțiunile lor dezinteresate (donații, acțiuni umanitare etc.), au produs o îmbunătățire simțitoare a condițiilor de viață a locuitorilor orașului Petrila;
- e) foști deținuți politici sau veterani de război care prin activitatea lor ulterioară au un aport la realizarea unei imagini pozitive a orașului Petrila în lume;
- f) sportivi din orașul Petrila care au obținut rezultate deosebite în competiții sportive internaționale;
- g) alte situații stabilite prin regulamentul de organizare și funcționare al consiliului județean/local, după caz.

Art. 7

Nu pot deține Titlul persoanele care se găsesc în una din următoarele situații:

- a) condamnate prin hotărâre judecătorească definitivă pentru infracțiuni contra statului, crime împotriva umanității, fapte penale;
- b) care au dosare pe rol, în cauze care ar leza imaginea Titlului; propunerea se va face după clarificarea situației juridice.

Art. 8

(1) Persoanele prevăzute la art. 3 solicită acordarea Titlului sau a Certificatului prin depunerea unui dosar la Primăria orașului Petrița.

(2) Dosarul prevăzut la alin. (1) cu privire la acordarea Titlului cuprinde cel puțin următoarele înscrisuri:

a) actul de identitate (copie vizată în conformitate cu originalul);

b) curriculum vitae (în original);

c) certificat de cazier judiciar (în original);

d) actul de deces al celui propus, după caz (copie vizată în conformitate cu originalul).

(3) Dosarul prevăzut la alin. (1) cu privire la acordarea Certificatului cuprinde cel puțin următoarele înscrisuri:

a) actul de identitate (copie vizată în conformitate cu originalul);

b) curriculum vitae (în original).

(4) Persoanele prevăzute la art. 3, după înregistrarea dosarului, depun la secretarul general al orașului Petrița proiectul de hotărâre de consiliu însoțit de referatul de aprobare și dosarul prevăzut la alin. (2) sau (3).

(5) Proiectul de hotărâre prevăzut la alin. (4) este înscris pe ordinea de zi a ședințelor consiliului dacă sunt îndeplinite prevederile art. 136 alin. (8) din Ordonanța de urgență a Guvernului nr. 57/2019 privind Codul administrativ, cu modificările și completările ulterioare.

(6) Proiectul de hotărâre prevăzut la alin. (4) este dezbătut în ședință ordinară sau extraordinară.

(7) Hotărârea privind acordarea Titlului sau a Certificatului, după caz, se adoptă cu majoritatea absolută a consilierilor consiliului local.

(8) Propunerile respinse nu pot fi reintroduse în dezbateri pe perioada mandatului în curs.

(9) Decernarea Titlului se face de către primarul orașului Petrița, în cadrul ședințelor ordinare sau extraordinare ale Consiliului Local al Orașului Petrița.

(10) Acordarea Certificatului se face de către primarul orașului Petrița, în cadrul unei festivități care se organizează de către primar.

Art. 9

Înmânarea Titlului se realizează după cum urmează:

a) președintele de ședință anunță festivitatea ce urmează să se desfășoare;

b) primarul orașului Petrița prezintă referatul de aprobare care a stat la baza propunerii Hotărârii Consiliului Local.

c) primarul orașului Petrița înmânează diploma de „Cetățean de onoare al /Orașului Petrița persoanei laurate sau persoanei care o reprezintă;

d) ia cuvântul persoana laureată sau reprezentantul acesteia;

e) pot să ia cuvântul și alte persoane prezente care doresc să sublinieze pe scurt meritele laureatului;

f) laureatul sau, după caz, persoana care îl reprezintă este invitat/ă să scrie câteva rânduri în Cartea de onoare a /Orașului Petrița.

Art. 10

Deținătorii în viață ai Titlului dobândesc următoarele drepturi specifice:

a) dreptul de a lua cuvântul în ședințele Consiliului Local al Orașului Petrița la dezbaterile materialelor care privesc întreaga comunitate;

b) dreptul de a participa la toate manifestările desfășurate sub Consiliului Local al Orașului Petrița sau în care acesta este coorganizator;

c) dreptul de a călători gratuit pe toate mijloacele de transport în comun din orașul Petrița;

d) dreptul de a participa gratuit la toate manifestările cultural-sportive organizate de instituțiile aflate în subordinea consiliului local;

e) alte drepturi stabilite prin regulamentul de organizare și funcționare al Consiliului Local al Orașului Petrița.

Art. 11

Drepturile prevăzute la art. 6 încetează în următoarele situații:

a) decesul titularului;

b) retragerea Titlului.

Art. 12

Titlul se retrage în următoarele situații:

- a) atunci când ulterior decernării apar incompatibilitățile prevăzute la art. 7 lit. a);
- b) atunci când persoana laureată produce prejudicii de imagine sau de altă natură orașului Petrila locuitorilor săi sau țării.

Art. 13

Retragerea Titlului se face de către Consiliul Local al Orașului Petrila după următoarea metodologie:

- a) este sesizat Consiliul Local al Orașului Petrila de către persoanele menționate la art. 3;
- b) dezbateră cazul se va face în cadrul comisiilor consiliului local;
- c) retragerea Titlului se va face prin hotărâre a consiliului local, adoptată cu majoritate absolută, cu aplicarea prevederilor art. 8 pentru dezbateră candidaturii;
- d) la ședința consiliului va fi invitat deținătorul Titlului, iar dacă va fi prezent i se va acorda cuvântul, la solicitarea sa.

Art. 14

Cetățenii de onoare au datoria de a promova imaginea orașului Petrila.

Art. 15

Fiecare Cetățean de onoare va planta un copac pe care va fi aplicată o plăcuță cu numele acestuia.

Art. 16

Informațiile publice referitoare la „cetățenii de onoare” vor fi publicate și în format electronic pe pagina de internet a unității administrativ-teritoriale respective.

Art. 17

Legitimarea cetățenilor de onoare sa va face în baza unui înscris denumit brevet, semnat de către primarul orașului Petrila.

REȚEAUA RUTIERĂ

A) Drumuri de interes național

1. Drumuri naționale secundare

Drumul național 7A (DN 7A), cu o lungime de 18,52 km pe teritoriul Orașului Petrila.

B) Drumuri de interes județean

Drumul județean 709 H (DJ 709 H), cu o lungime de 7.3 km pe teritoriul Orașului Petrila.

C) Drumuri de interes local

1. Drumuri comunale

Drumul comunal DC 68 A, cu o lungime de 3,1 km pe teritoriul Orașului Petrila.

Drumul comunal DC 68 C, cu o lungime de 26 km pe teritoriul Orașului Petrila.

2. Drumuri vicinale

Două drumuri vicinale având o lungime totală de 1,112 km.

3. Străzi

103 străzi, având o lungime totală de 67 km.

REȚEAUA DE CĂI FERATE

Linia de cale ferată de interes local, industrială, pentru transportul de cărbune de la exploatarea minieră Lonea, având o lungime de 5,5 km pe raza Orașului Petrița.

PRINCIPALELE INSTITUȚII DIN DOMENIUL EDUCAȚIEI, CERCETĂRII, CULTURII, SĂNĂTĂȚII, ASISTENȚEI SOCIALE, PRESEI, RADIOULUI, TELEVIZIUNII ȘI ALTELE ASEMENEA

I. Instituții din domeniul educației și cercetării:

- A. Colegiul Tehnic „Constantin Brâncuși“ Petrila, care are arondate următoarele unități de învățământ:
- Școala Gimnazială nr. 5;
 - Școala Primară nr. 3;
 - Școala Primară nr. 4;
 - Grădinița cu program normal nr. 2 Petrila.
- B. Școala Gimnazială „Ion Desideriu Sîrbu” Petrila, care are arondate următoarele unități de învățământ:
- Școala Gimnazială nr.6;
 - Grădinița cu program normal nr. 1 Petrila.
- C. Clubul copiilor Valea Jiului - Filiala Petrila.

II. Instituții din domeniul culturii:

- Casa de cultură „Ladislau Schmit”;
- Biblioteca orășenească „Gheorghe Ittu”;
- Caminul Cultural Cimpa;
- Caminul Cultural Jieț;
- Clubul copiilor Valea Jiului – Filiala Petrila;
- Casa Memorială I.D. Sîrbu;
- Asociația „Les amies de la France”.

III. Instituții din domeniul sănătății:

- Sectia externă a Spitalului de Urgență Petroșani (3 secții și compartimente, având un total de 70 paturi);
- Ambulatoriu Petrila - 6 cabinete ambulatorii;
- Centru de permanență Fix;
- 15 cabinete individuale cu medici de familie, medici stomatologi sau societăți medicale;
- 3 cabinete medicale școlare;
- 7 farmacii;
- 2 cabinete sanitar – veterinare.

IV. Instituții din domeniul asistenței sociale

În domeniul protecției sociale (în sprijinul copiilor orfani, sau aflați în dificultate, persoane cu handicap, persoane vârstnice, etc.) în orașul Petrila, activitatea specifică este realizată de:

- Direcția de Asistență Socială Petrila, aflată în subordinea Consiliului Local al orașului Petrila, având în structura organizatorică următoarele compartimente: Compartiment servicii sociale si interventie in situatii de urgenta, de abuz, de neglijare; Compartiment monitorizare persoane cu dizabilitati, asistenti personali si persoane varstnice; Compartiment beneficii de asistenta sociala si prevenire marginalizare sociala; Compartiment canitina de ajutor social; Compartiment asistenta medicala scolara; Compartiment centrul de zi pentru consiliere și sprijin pentru părinți și copii;
- Organizația „Salvați Copiii” Filiala Hunedoara – servicii în Centru de zi pentru copii aflați în situație de risc de separare de părinți;
- Centrul de Îngrijire și Asistență Socială Petrila (Căminul pentru persoane vârstnice și cu dizabilități), aflat în subordinea Consiliului Județean Hunedoara, care are o capacitate de 50 de locuri și este o unitate

rezidențială de asistență socială care are rolul de a asigura aplicarea politicilor și strategiilor de asistență socială a persoanelor adulte cu dizabilități și a persoanelor vârstnice.

V. Instituții din domeniul presei, radioului, televiziunii și altele asemenea

Mass – media locală este reprezentată de:

- publicațiile periodice scrise, zonale (Cronica Văii Jiului, Gazeta de Dimineață, Ziarul Văii Jiului, Ziarul Exclusiv);
- publicații online (Avântul Liber, Info Petrița, etc.);
- posturi de radio locale (Mondo FM, Valea Jiului);
- posturi tv locale (MONDO TV, KAPITAL TV, HD365.TV).

VI. Instituții în domeniul tineretului și sportului

În domeniul tineretului și sportului, pe raza teritorială a U.A.T. Orașul Petrița, își desfășoară activitatea:

- Clubul Sportiv „Inter Petrița”;
- Asociația Culturală “Junii Petrileni”;
- Asociația Culturală “Rapsodia Munților”;
- Asociația “San Montan”.

PRINCIPALELE FUNCȚIUNI ECONOMICE, CAPACITĂȚI DE PRODUCȚIE DIVERSIFICATE DIN SECTORUL SECUNDAR ȘI TERȚIAR, PRECUM ȘI DIN AGRICULTURĂ

Reducerea semnificativă a numărului persoanelor încadrate în sectorul de activitate minier, a condus la inițierea a noi sectoare de activitate economică, care, potrivit cu strategia locală de dezvoltare, au făcut primul pas spre un alt gen de economie, și anume aceea de economie de piață diversificată și competitivă.

Ca urmare, în orașul Petrița a început a se dezvolta sectoare secundare, și anume: producția, construcțiile, agricultura, comerțul și turismul.

Industria în orașul Petrița este reprezentată de Exploatarea Miniera Lonea, încă funcțională, și de câteva societăți cu capital integral privat, având ca obiect de activitate producția de bunuri de exploatare și prelucrare a lemnului, în acest domeniu putem înscrie și unitățile producătoare de mobilier și accesorii, unitățile producătoare de confecții, precum și unitățile de panificație.

Totodată, în localitate se regăsesc o serie de noi societăți care au ca obiect principal de activitate producția de materiale de construcții, activități legate de întărirea și lărgirea infrastructurii sau realizarea de noi construcții

Serviciile, comerțul și turismul reprezintă o importantă latură economică locală.

Societățile nou create în ultimii ani, au în marea lor majoritate ca obiect principal de activitate realizarea de acte sau fapte de comerț, constând în:

- furnizarea de servicii pentru utilități (servicii de furnizare de energie electrică, apă – canal, gaze naturale);
- servicii legate de salubritate și gospodărie comunală;
- comerțul cu diverse bunuri și produse (alimentare și nealimentare);
- servicii medicale;
- servicii sociale.

În majoritatea lor, societățile care au dezvoltat activitățile de servicii și comerț, sunt rodul inițiativei private a populației locale ori al investitorilor privați externi, care au înființat pe teritoriul orașului Petrița, filiale, sucursale ori puncte de lucru.

Agricultura este bazată în principal pe creșterea animalelor domestice, răspândită la nivelul gospodăriilor individuale, pe pomicultură și într-o mai mică măsură legumicultura.

O nouă activitate inclusă în domeniul agricol care a început să se dezvolte la nivel local este piscicultura, reprezentative în acest sens fiind bălțile populate: Deforu și Maleia, iar altele mai mici în gospodăriile populației rurale.

Activitățile economice locale (industrie, servicii, comerț și turism) sunt organizate și se desfășoară în cadrul celor aproximativ 300 de societăți, numărul acestora fiind într-o dinamică continuă.

INVENTARUL BUNURILOR AFLATE ÎN PATRIMONIUL U.A.T. ORAȘUL PETRILA, JUDEȚUL HUNEDOARA

I. Inventarul bunurilor imobile din domeniul public al Orașului Petrila, județul Hunedoara.

Secțiunea I						
Bunuri imobile						
Nr. crt.	Codul de Clasificare	Denumirea bunului	Elemente de identificare	Anul dobândirii sau, după caz, al dării în folosință	Valoarea de Inventar - în lei -	Situația juridică actuală
0.	1.	2.	3.	4.	5.	6.
1.	1.3.7.2	Drum Judetean D.J. 709K intravilan, oras Petrila	Drum judetean Taia – Aușelul, lungime 2 km, lățime 4 m.	-	-	Hotărârea de Guvern Numărul 540/2000
2.	1.3.7.2	Drum Județean D.J. 709 H intravilan Petrila – Jieț	Drum județean Petrila – Jieț, lungime 7,3 km	-		Hotărârea de Guvern Numărul 540/2000
3.	1.3.7.1	Drum comunal Gura Popii – Stevia	Drum comunal Gura Popii – Stevia, lungime 5,6 km, lățime 4 m.	-	-	Hotărârea de Guvern Numărul 540/2000
4.	1.3.7.1	Drum comunal D.C. 68 Petrila – Cimpa – Cabana Voievodul	Drum comunal Cimpa – Voievodul, L= 15 km, l= 4 m.	1920	-	Hotărârea de Guvern Numărul 540/2000
5.	1.3.7.1	Drum comunal D.C. 68 A Cimpa – Răscoala	Drum comunal pietruit Cimpa – Răscoala, lungime 3,1 km	1920		Hotărârea de Guvern Numărul 540/2000
6.	1.3.17.2	Pod	Pod peste pârâul Sterminosul din beton armat L= 6 m, l= 4 m	1972	-	Hotărârea Consiliului Local Numărul 66/1999
7.	1.3.17.2	Pod	Pod peste Jiul de Est, zona Cerbu, din beton armat, L= 12 m, l= 4 m	1972	-	Hotărârea Consiliului Local Numărul 66/1999
8.	1.3.17.2	Pod	2 poduri peste Jiul de Est, zona cabana Voievodul, din beton armat, L= 6 m, l= 4	1972	-	Hotărârea Consiliului Local Numărul 66/1999

9.	1.3.7.1.	Drumuri vicinale	Drumuri vicinale cu îmbrăcăminte din pământ, L=18.500m, l=4m	1951	-	Hotărârea Consiliului Local Numărul 66/1999
10.	1.3.7.1.	Strada Apeductului	Stradă cu îmbrăcăminte din balast și pământ fără trotuare L=320 m, l=7 m	1951	-	Hotărârea Consiliului Local Numărul 66/1999
11.	1.3.7.1.	Strada Arenei	Stradă cu îmbrăcăminte din balast și pământ fără trotuare L=110 m, l=5 m	1951	-	Hotărârea Consiliului Local Numărul 66/1999
12.	1.3.7.1.	Strada Avram Iancu	Stradă cu îmbrăcăminte din balast și pământ fără trotuare L=220 m, l=7 m	1951	-	Hotărârea Consiliului Local Numărul 66/1999
13.	1.3.7.1.	Strada Aurel Vlaicu	Stradă cu îmbrăcăminte din balast și pământ fără trotuare L=55 m, l=7 m	1951	-	Hotărârea Consiliului Local Numărul 66/1999
14.	1.3.7.1.	Strada 6 August	Stradă cu îmbrăcăminte din balast și pământ cu trotuare L=580, l=7 m	1951	-	Hotărârea Consiliului Local Numărul 66/1999
15.	1.3.7.2.	Strada Ana Colda	Stradă cu pavaj din piatră cubică cu trotuare L=270 m, l=7 m	1951	-	Hotărârea Consiliului Local Numărul 66/1999
16.	1.3.7.3.	Strada Aușelului	Stradă cu îmbrăcăminte din beton de ciment cu trotuare L=510 m, l=7 m	1951	-	Hotărârea Consiliului Local Numărul 66/1999
17.	1.3.7.1.	Strada București	Stradă cu îmbrăcăminte din balast și pământ cu trotuare L=380 m, l=7m	1951	-	Hotărârea Consiliului Local Numărul 66/1999
18.	1.3.7.1.	Strada Bicz	Stradă cu îmbrăcăminte din balast și pământ fără trotuare L=110 m, l=4 m	1951	-	Hotărârea Consiliului Local Numărul 66/1999
19.	1.3.7.1.	Strada Nicolae Bălcescu	Stradă cu îmbrăcăminte din balast și pământ fără trotuare L=140 m, l=11m	1951	-	Hotărârea Consiliului Local Numărul 66/1999
20.	1.3.7.1.	Strada Bobâlna	Stradă cu îmbrăcăminte din balast și pământ fără trotuare L=80 m, l=10 m	1951	-	Hotărârea Consiliului Local Numărul 66/1999
21.	1.3.7.1.	Strada Lucian Blaga	Stradă cu îmbrăcăminte din balast și pământ cu trotuare L=350 m, l=10 m	1951	-	Hotărârea Consiliului Local Numărul 66/1999
22.	1.3.7.1.	Strada Burdești	Stradă cu îmbrăcăminte din balast și pământ fără trotuare L=1300 m, l=7 m	1951	-	Hotărârea Consiliului Local Numărul 66/1999

23.	1.3.7.3.	Strada Burdești	Stradă cu îmbrăcăminte din beton de ciment fără trotuare L=1000 m, l=7 m	1951	-	Hotărârea Consiliului Local Numărul 66/1999
24.	1.3.17.2	Podetș	Podetș din beton armat prefabricat, str. Burdești zona Canalului Moșici, L=5 m, l=7 m	1948	-	Hotărârea Consiliului Local Numărul 66/1999
25.	1.3.7.1.	Strada Barbu Delavrancea	Stradă cu îmbrăcăminte din balast și pământ cu trotuare L=900 m, l=10 m	1951	-	Hotărârea Consiliului Local Numărul 66/1999
26.	1.3.7.1.	Strada Birăoni	Stradă cu îmbrăcăminte din balast și pământ fără trotuare L=3550 m, l=7 m	1951	-	Hotărârea Consiliului Local Numărul 66/1999
27.	1.3.7.1.	Strada Castanilor	Stradă cu îmbrăcăminte din balast și pământ cu trotuare L=115 m, l=10 m	1951	-	Hotărârea Consiliului Local Numărul 66/1999
28.	1.3.7.1.	Strada Cărbunelui	Stradă cu îmbrăcăminte din balast și pământ cu trotuare L=135 m, l=10 m	1951	-	Hotărârea Consiliului Local Numărul 66/1999
29.	1.3.7.1.	Strada Cocoșului	Stradă cu îmbrăcăminte din balast și pământ cu trotuare L=122 m, l=11 m	1951	-	Hotărârea Consiliului Local Numărul 66/1999
30.	1.3.7.1.	Strada George Coșbuc	Stradă cu îmbrăcăminte din balast și pământ fără trotuare L=204 m, l=7 m	1951	-	Hotărârea Consiliului Local Numărul 66/1999
31.	1.3.7.1.	Strada Carpați	Stradă cu îmbrăcăminte din balast și pământ fără trotuare L=320 m, l=7 m	1951	-	Hotărârea Consiliului Local Numărul 66/1999
32.	1.3.7.1.	Strada Câmpului	Stradă cu îmbrăcăminte din balast și pământ fără trotuare L=350 m, l=7 m	1951	-	Hotărârea Consiliului Local Numărul 66/1999
33.	1.3.7.1.	Strada Ciocârliei	Stradă cu îmbrăcăminte din balast și pământ fără trotuare L=250 m, l=7 m	1951	-	Hotărârea Consiliului Local Numărul 66/1999
34.	1.3.7.1.	Strada Crinului	Stradă cu îmbrăcăminte din balast și pământ fără trotuare L=200 m, l=7 m	1951	-	Hotărârea Consiliului Local Numărul 66/1999
35.	1.3.7.1.	Strada Cloșca	Stradă cu îmbrăcăminte din balast și pământ fără trotuare L=300 m, l=7 m	1951	-	Hotărârea Consiliului Local Numărul 66/1999
36.	1.3.7.1.	Strada Crișan	Stradă cu îmbrăcăminte din balast și pământ fără trotuare L=400 m, l=7 m	1951	-	Hotărârea Consiliului Local Numărul 66/1999
37.	1.3.7.1.	Strada Cimitirului	Stradă cu îmbrăcăminte din balast și pământ cu trotuare L=130 m, l=10 m	1951	-	Hotărârea Consiliului Local Numărul 66/1999

38.	1.3.7.1.	Strada Cremenii	Stradă cu îmbrăcăminte din balast și pământ fără trotuare L=60 m, l=7 m	1951	-	Hotărârea Consiliului Local Numărul 66/1999
39.	1.3.7.1.	Strada Cimpa - colonie	Stradă cu îmbrăcăminte din balast și pământ fără trotuare L=745 m, l=7 m	1951	-	Hotărârea Consiliului Local Numărul 66/1999
40.	1.3.7.1.	Strada Cimpa - galerie	Stradă cu îmbrăcăminte din balast și pământ fără trotuare L=500 m, l=7 m	1951	-	Hotărârea Consiliului Local Numărul 66/1999
41.	1.3.7.1.	Strada Cimpa	Stradă cu îmbrăcăminte din balast, fără trotuare L=1100 m, l=7 m	-	-	Hotărârea Consiliului Local Numărul 66/1999
42.	1.3.7.3.	Strada Cimpa	Stradă cu îmbrăcăminte din beton de ciment, fără trotuare, L=950 m, l= 7 m	1988	-	Hotărârea Consiliului Local Numărul 66/1999
43.	1.3.17.2.	Pod	Pod din grinzi metalice, peste Jiul de Est, str. Cimpa, zona Rusu, L=14 m, l= 3 m	1997	-	Hotărârea Consiliului Local Numărul 66/1999
44.	1.3.17.1.	Pod	Pod peste Jiul de Est, zona Râșcolean, din lemn, L=14 m, l=3 m	1971	-	Hotărârea Consiliului Local Numărul 66/1999
45.	1.3.17.2.	Pod	Pod din beton prefabricat, peste Jiul de Est, str. Cimpa, zona Colonie, L=36 m, l=4 m	1998, 1999	-	Hotărârea Consiliului Local Numărul 66/1999
46.	1.3.17.2.	Pod	Pod din beton prefabricat peste pârâul Valea Cimpei, str. Cimpa, L=8 m, l=4 m	1965	-	Hotărârea Consiliului Local Numărul 66/1999
47.	1.3.17.2.	Pod	Pod din beton armat prefabricat peste Jiul de Est, str. Cimpa, zona Râșcoala, L=32 m, l=4 m	1968	-	Hotărârea Consiliului Local Numărul 66/1999
48.	1.3.17.2.	Pod	Pod din beton armat, peste pârâul Valea Cimpei, str. Cimpa, zona Valea Cimpei, L=8 m, l= 4 m	1991	-	Hotărârea Consiliului Local Numărul 66/1999
49.	1.4.2.2.	Zid de sprijin	Zid de sprijin din beton, L=240 m	1975	-	Hotărârea Consiliului Local Numărul 66/1999
50.	1.6.6.	Panou afișaj	Construcție din beton, situat pe str. Cimpa, suprafața 4 mp	1964	-	Hotărârea Consiliului Local Numărul 66/1999
51.	1.3.7.1.	Strada Dacilor	Stradă cu îmbrăcăminte din balast și pământ fără trotuare, L=250 m, l=6 m	1951	-	Hotărârea Consiliului Local Numărul 66/1999
52.	1.3.7.1.	Strada Democrației	Stradă cu îmbrăcăminte din balast și pământ cu trotuare, L=270 m, l=7 m	1951	-	Hotărârea Consiliului Local Numărul 66/1999

53.	1.3.7.1.	Strada Dealului	Stradă cu îmbrăcăminte din balast și pământ fără trotuare, L=970 m, l=7 m	1951	-	Hotărârea Consiliului Local Numărul 66/1999
54.	1.3.7.1.	Strada Dobraia	Stradă cu îmbrăcăminte din balast și pământ cu trotuar, L=270 m, l=7 m	1951	-	Hotărârea Consiliului - Local Numărul 66/1999
55.	1.3.7.1.	Strada Dobrești	Stradă cu îmbrăcăminte din balast și pământ fără trotuare, L=1380 m, l=6 m	1951	-	Hotărârea Consiliului Local Numărul 66/1999
56.	1.3.7.1.	Strada Doinei	Stradă cu îmbrăcăminte din balast și pământ fără trotuare, L=470 m, l=7 m	1951	-	Hotărârea Consiliului Local Numărul 66/1999
57.	1.3.7.2.	Strada Decebal	Stradă cu îmbrăcăminte din beton asfaltic cu trotuare, L=70m, l=7 m	1951	-	Hotărârea Consiliului Local Numărul 66/1999
58.	1.3.7.2.	Strada 22 Decembrie	Stradă cu îmbrăcăminte din beton asfaltic cu trotuare, L=655 m, l=7 m	1951	-	Hotărârea Consiliului Local Numărul 66/1999
59.	1.3.7.3.	Strada Digului	Stradă cu îmbrăcăminte din beton de ciment cu trotuare, L=200 m, l=7 m	1951	-	Hotărârea Consiliului Local Numărul 66/1999
60.	1.3.7.1.	Strada George Enescu	Stradă cu îmbrăcăminte din balast și pământ fără trotuare, L=820 m, l=7 m	1951	-	Hotărârea Consiliului Local Numărul 66/1999
61.	1.3.7.3.	Strada Mihai Eminescu	Stradă cu îmbrăcăminte din beton de ciment cu trotuare, L=110 m, l=7 m	1951	-	Hotărârea Consiliului Local Numărul 66/1999
62.	1.3.7.1.	Strada Florilor	Stradă cu îmbrăcăminte din balast și pământ fără trotuare, L=65 m, l=4 m	1951	-	Hotărârea Consiliului Local Numărul 66/1999
63.	1.3.7.1.	Strada Octavian Goga	Stradă cu îmbrăcăminte din balast și pământ cu trotuare, L=130 m, l=10 m	1951	-	Hotărârea Consiliului Local Numărul 66/1999
64.	1.3.7.1.	Strada Griviței	Stradă cu îmbrăcăminte din balast și pământ fără trotuare, L=120 m, l=10 m	1951	-	Hotărârea Consiliului Local Numărul 66/1999
65.	1.3.7.3.	Strada Grădiștei	Stradă cu îmbrăcăminte din beton de ciment fără trotuare, L=60 m, l=7 m	1951	-	Hotărârea Consiliului Local Numărul 66/1999
66.	1.3.7.1.	Strada Horea	Stradă cu îmbrăcăminte din balast și pământ fără trotuare, L=250 m, l=7 m	1951	-	Hotărârea Consiliului Local Numărul 66/1999
67.	1.3.7.1.	Strada 1 Iunie	Stradă cu îmbrăcăminte din balast și pământ fără trotuare, L=42 m, l=10 m	1951	-	Hotărârea Consiliului Local Numărul 66/1999

68.	1.3.7.1.	Strada Independenței	Stradă cu îmbrăcăminte din balast și pământ cu trotuare, L=570 m, l=10 m	1951	-	Hotărârea Consiliului Local Numărul 66/1999
69.	1.3.7.1.	Strada Petre Ispirescu	Stradă cu îmbrăcăminte din balast și pământ fără trotuare, L=130 m, l=10 m	1951	-	Hotărârea Consiliului Local Numărul 66/1999
70.	1.3.7.1.	Strada Izvorului	Stradă cu îmbrăcăminte din balast și pământ fără trotuare, L=160 m, l=10 m	1951	-	Hotărârea Consiliului Local Numărul 66/1999
71.	1.3.7.1.	Strada Înfrățirii	Stradă cu îmbrăcăminte din balast și pământ fără trotuare, L=160 m, l=10 m	1951	-	Hotărârea Consiliului Local Numărul 66/1999
72.	1.3.7.1.	Strada Jiului	Stradă cu îmbrăcăminte din balast și pământ fără trotuare, L=150 m, l=10 m	1951	-	Hotărârea Consiliului Local Numărul 66/1999
73.	1.3.7.1.	Strada Jieț	Stradă cu îmbrăcăminte din balast, fără trotuare, L=2250 m, l=4	1951	-	Hotărârea Consiliului Local Numărul 66/1999

74.	1.3.1.7.2.	Pod	Pod din beton armat peste pârâul Jieț, str. Jieț, zona Gui, L= 15 m, l=3 m	1971	-	Hotărârea Consiliului Local Numărul 66/1999
75.	1.3.1.7.2.	Pod	Pod din metal peste pârâul Jieț, str. Jieț, zona Popi, L=12 m, l=3 m	1995	-	Hotărârea Consiliului Local Numărul 66/1999
76.	1.3.1.7.2.	Pod	Pod din beton armat, peste pârâul Jieț, str. Jieț, zona Dobrești, L=18 m, l= 3 m	1998	-	Hotărârea Consiliului Local Numărul 66/1999
77.	1.3.17.2.	Pod	Pod din metal peste pârâul Jieț, str. Jieț, zona Stoica, L= 12 m, l= 3 m	1972	-	Hotărârea Consiliului Local Numărul 66/1999
78.	1.3.17.2	Pod	Pod din metal peste pârâul Jieț, str. Jieț, zona Gălățan, L= 10 m, l= 3 m	1984	-	Hotărârea Consiliului Local Numărul 66/1999
79.	1.3.7.1.	Strada Luminii	Stradă cu îmbrăcăminte din balast și pământ fără trotuare, L=140 m, l=10 m	1951	-	Hotărârea Consiliului Local Numărul 66/1999
80.	1.3.7.1.	Strada Lunca	Stradă cu îmbrăcăminte din balast și pământ fără trotuare, L=1300 m, l=7 m	1951	-	Hotărârea CL Numărul 66/1999

81.	1.3.7.1.	Strada Liliacului	Stradă cu îmbrăcăminte din balast și pământ fără trotuare, L=105 m, l=7 m	1951	-	Hotărârea Consiliului Local Numărul 66/1999
82.	1.3.7.1.	Strada Luceafărului	Stradă cu îmbrăcăminte din balast și pământ fără trotuare, L=65 m, l=10 m	1951	-	Hotărârea Consiliului Local Numărul 66/1999
83.	1.3.7.1.	Strada Libertății	Stradă cu îmbrăcăminte din balast și pământ fără trotuare, L=205 m, l=10 m	1951	-	Hotărârea Consiliului Local Numărul 66/1999
84.	1.3.7.1.	Strada Măgura	Stradă cu îmbrăcăminte din balast și pământ cu trotuare, L=45 m, l=7 m	1988	-	Hotărârea Consiliului Local Numărul 66/1999
85.	1.3.7.1.	Strada 6 Martie	Stradă cu îmbrăcăminte din balast și pământ fără trotuare, L=55 m, l=10 m	1954	-	Hotărârea Consiliului Local Numărul 66/1999
86.	1.3.7.1.	Strada Minerilor	Stradă cu îmbrăcăminte din balast și pământ cu trotuare, L=400 m, l=10 m	1951	-	Hotărârea Consiliului Local Numărul 66/1999
87.	1.3.7.1.	Strada Moșici	Stradă cu îmbrăcăminte din balast și pământ fără trotuare, L=1320 m, l=5 m	1951	-	Hotărârea Consiliului Local Numărul 66/1999
88.	1.3.7.2.	Strada 8 Martie	Stradă cu îmbrăcăminte din beton asfaltic cu trotuare, L=2330 m, l=7 m	1963	-	Hotărârea Consiliului Local Numărul 66/1999
89.	1.3.7.3.	Strada Minei	Stradă cu îmbrăcăminte din beton de ciment cu trotuare, L=260 m, l=14 m	1986	-	Hotărârea Consiliului Local Numărul 66/1999
90.	1.3.17.2	Pod	Pod din beton armat peste râul Jiul de est, str. Minei, zona E.M. Petrița, L=60m, l=10 m	1970	-	Hotărârea Consiliului Local Numărul 66/1999
91.	1.3.7.2.	Strada Muncii	Stradă cu îmbrăcăminte din beton asfaltic cu trotuare, L=1250 m, l=7 m	L954	-	Hotărârea Consiliului Local Numărul 66/1999
92.	1.3.7.1.	Strada 1 Mai	Stradă cu îmbrăcăminte din balast și pământ fără trotuare, L=65 m, l=10 m	L951	-	Hotărârea Consiliului Local Numărul 66/1999
93.	1.3.7.1.	Strada Prundului	Stradă cu îmbrăcăminte din balast și pământ fără trotuare, L=275 m, l=7 m	L954	-	Hotărârea CL Numărul 66/1999

94.	1.3.7.1.	Strada Prevecior	Stradă cu îmbrăcăminte din balast și pământ fără trotuare, L=137m, l=6 m	L951	-	Hotărârea Consiliului Local Numărul 66/1999
95.	1.3.7.1.	Strada Primăverii	Stradă cu îmbrăcăminte din balast și pământ fără trotuare, L=42 m, l=7 m	L951	-	Hotărârea Consiliului Local Numărul 66/1999
96.	1.3.7.1.	Strada Prislop	Stradă cu îmbrăcăminte din balast și pământ fără trotuare, L=267 m, l=11 m	L951	-	Hotărârea Consiliului Local Numărul 66/1999
97.	1.3.7.1.	Strada Privighetorilor	Stradă cu îmbrăcăminte din balast și pământ fără trotuare, L=144 m, l=8 m	L951	-	Hotărârea Consiliului Local Numărul 66/1999
98.	1.3.7.1.	Strada Pieței	Stradă cu îmbrăcăminte din balast și pământ fără trotuare, L=130 m, l=6 m	1951	-	Hotărârea Consiliului Local Numărul 66/1999
99.	1.3.7.1.	Strada Popi	Stradă cu îmbrăcăminte din balast și pământ fără trotuare, L=1430 m, l=5 m	1951	-	Hotărârea Consiliului Local Numărul 66/1999
100.	1.3.7.1.	Strada Predoni	Stradă cu îmbrăcăminte din balast și pământ fără trotuare, L=1500 m, l=5 m	1951	-	Hotărârea Consiliului Local Numărul 66/1999
101.	1.3.7.1.	Strada Prieteniei	Stradă cu îmbrăcăminte din balast și pământ fără trotuare, L=165 m, l=10 m	1951	-	Hotărârea Consiliului Local Numărul 66/1999
102.	1.3.7.2.	Strada Parcului	Stradă cu îmbrăcăminte din beton de ciment fără trotuare, L=460 m, l=15 m	1951	-	Hotărârea Consiliului - Local Numărul 66/1999
103.	1.3.17.1	Pod	Pod din lemn peste pârâul Răscoala, str. Răscoala, zona Avram, L= 8 m, l= 3 m	1960	-	Hotărârea Consiliului Local Numărul 66/1999
104.	1.3.7.1.	Strada Rîndunicii	Stradă cu îmbrăcăminte din balast și pământ fără trotuare, L=480 m, l=7 m	1951	-	Hotărârea Consiliului Local Numărul 66/1999
105.	1.3.7.1.	Strada Roșia	Stradă cu îmbrăcăminte din balast și pământ fără trotuare, L=165m, l=11 m	1951	-	Hotărârea Consiliului Local Numărul 66/1999
106.	1.3.7.2.	Strada Republicii	Stradă cu îmbrăcăminte din beton asfaltic cu trotuare, L=2000 m, l=14 m	1951	-	Hotărârea CL Numărul 66/1999

107.	1.3.7.3.	Strada Republicii	Stradă cu îmbrăcăminte din beton de ciment cu trotuare, L=3800 m, l=14 m	1951	-	Hotărârea Consiliului Local Numărul 66/1999
108.	1.3.17.2	Pod	Pod din beton prefabricat armat peste Jiul de est, str. Republicii, zona Primăriei, L=18 m, l=7m	1965	-	Hotărârea Consiliului Local Numărul 66/1999
109.	1.3.17.2	Pod	Pod din metal pe piloni de beton peste Jiul de est, str. Republicii, zona Traian Vuia, L=28 m, l= 4 m	1964	-	Hotărârea Consiliului Local Numărul 66/1999
110.	1.3.17.2	Pod	Pod din metal pe piloni de beton peste Jiul de est, str. Republicii, zona 8 Martie L=28m, l=3m	1962	-	Hotărârea Consiliului Local Numărul 66/1999
111.	1.3.17.2	Pod	Pod din metal pe piloni de beton peste Jiul de est, str. Republicii, zona strada Tăii, L=25 m, l= 3 m	1997	-	Hotărârea Consiliului Local Numărul 66/1999
112.	1.3.17.2	Podet	Podet din beton armat prefabricat, str. Republicii, zona Canalului Ludului L=7 m, l=7 m	1964	-	Hotărârea Consiliului Local Numărul 66/1999
113.	1.3.17.2	Podet	Podet din beton armat prefabricat, str. Republicii, zona Canalului Boantei L=7 m, l=7 m	1964	-	Hotărârea Consiliului Local Numărul 66/1999
114.	1.3.17.2	Podet	Podet din beton armat prefabricat, str. Republicii, zona Canalului Cetății L=7 m, l=7 m	1964	-	Hotărârea Consiliului Local Numărul 66/1999
115.	1.3.17.2	Podet	Podet din beton armat prefabricat, str. Republicii, zona Canalului Defor L=7 m, l=7 m	1956	-	Hotărârea Consiliului Local Numărul 66/1999
116.	-	Teren stații autobuz	Teren aferent stațiilor de autobuz, str. Republicii, suprafață 320 mp.	1962	-	Hotărârea Consiliului Local Numărul 66/1999
117.	1.4.2.2.	Zid de sprijin	Zid de sprijin din zidărie de piatră, str. Republicii, zona Parcul Eroilor, L=95 m.	1963	-	Hotărârea Consiliului Local Numărul 66/1999
118.	1.3.7.1	Strada Mihail Sadoveanu	Stradă cu îmbrăcăminte din balast și pământ fără trotuare, L=220 m, l=11 m	1951	-	Hotărârea Consiliului Local Numărul 66/1999

119.	1.3.7.3.	Strada Sahia	Stradă cu îmbrăcăminte din beton de ciment cu trotuare, L=270 m, l=7 m	1951	-	Hotărârea Consiliului Local Numărul 66/1999
120.	1.3.7.1.	Strada Sarmisegetuza	Stradă cu îmbrăcăminte din balast și pământ fără trotuare, L=110 m, l=10 m	1951	-	Hotărârea Consiliului Local Numărul 66/1999
121.	1.3.7.1.	Strada Scânteii	Stradă cu îmbrăcăminte din balast și pământ fără trotuare, L=120 m, l=10 m	1951	-	Hotărârea Consiliului Local Numărul 66/1999
122.	1.3.7.1.	Strada Șurianu	Stradă cu îmbrăcăminte din balast și pământ fără trotuare, L=210 m, l=10 m	1951	-	Hotărârea Consiliului Local Numărul 66/1999
123.	1.3.7.2.	Strada Școlii	Stradă cu îmbrăcăminte din beton asfaltic cu trotuare, L=160 m, l=10 m	1951	-	Hotărârea Consiliului - Local Numărul 66/1999
124.	1.3.7.1.	Strada Stadionului	Stradă cu îmbrăcăminte din balast și pământ fără trotuare, L=900 m, l=10 m	1951	-	Hotărârea Consiliului Local Numărul 66/1999
125.	1.3.7.1.	Strada Șoimilor	Stradă cu îmbrăcăminte din balast și pământ fără trotuare, L=480 m, l=10 m	1951	-	Hotărârea Consiliului Local Numărul 66/1999
126.	1.3.7.1.	Strada Trandafirilor	Stradă cu îmbrăcăminte din balast și pământ fără trotuare, L=85 m, l=7 m	1951	-	Hotărârea Consiliului Local Numărul 66/1999
127.	1.3.7.1.	Strada Tineretului	Stradă cu îmbrăcăminte din balast și pământ fără trotuare, L=210 m, l=10 m	1951	-	Hotărârea Consiliului Local Numărul 66/1999
128.	1.3.7.1.	Strada Tăii	Stradă cu îmbrăcăminte din balast și pământ fără trotuare, L=310 m, l=10 m	1951	-	Hotărârea Consiliului Local Numărul 66/1999
129.	1.3.7.1.	Strada Tirici	Stradă cu îmbrăcăminte din balast, fără trotuare L=1600 m, l= 4 m	-	-	Hotărârea Consiliului Local Numărul 66/1999
130.	1.3.17.2.	Pod	Pod din beton armat prefabricat peste pârâul Copăcioasa, str. Tirici, L=8 m, l=4 m	1973	-	Hotărârea Consiliului Local Numărul 66/1999
131.	1.4.2.2.	Zid de sprijin	Zid de sprijin din zidărie de piatră, str. Tirici, L=85 m	1973	-	Hotărârea CL Numărul 66/1999

132.	1.3.17.2.	Pod	Pod din grinzi metalice peste Jiul de Est, str. Tirici, zona Avram, L=10 m, l=3 m	1975	-	Hotărârea Consiliului Local Numărul 66/1999
133.	1.3.17.2.	Pod	Pod din grinzi metalice, peste Jiul de Est, str. Tirici, zona Florea, L=8 m, l=3 m	1984	-	Hotărârea Consiliului Local Numărul 66/1999
134.	1.3.7.1.	Strada Nicolae Titulescu	Stradă cu îmbrăcăminte din balast și pământ fără trotuare, L=210 m, l=10 m	1951	-	Hotărârea Consiliului Local Numărul 66/1999
135.	1.3.7.1.	Strada Taia	Stradă cu îmbrăcăminte din balast și pământ fără trotuare, L=2900 m, l=7 m	1951	-	Hotărârea Consiliului Local Numărul 66/1999
	1.3.7.3.	Strada Taia	Stradă cu îmbrăcăminte din beton de ciment fără trotuare, L=1500 m, l=7 m	1951	-	Hotărârea Consiliului Local Numărul 66/1999
136.	1.3.17.2	Pod	Pod din beton armat prefabricat peste pârâul Taia, str. Taia, zona Ardelean L= 10 m, l=5 m	1987	-	Hotărârea Consiliului Local Numărul 66/1999
137.	1.3.17.2	Pod	Pod din beton armat prefabricat peste pârâul Taia, str. Taia, zona Captare L= 12 m, l=5 m	1981	-	Hotărârea Consiliului Local Numărul 66/1999
138.	1.3.17.2	Pod	Pod din beton armat prefabricat peste pârâul Taia, str. Taia, zona Chei, L= 12 m, l=5 m	1981	-	Hotărârea Consiliului Local Numărul 66/1999
139.	1.3.17.2	Pod	Pod din beton armat prefabricat peste pârâul Taia, str. Taia, zona depozit, L= 12 m, l=4 m	1987	-	Hotărârea Consiliului Local Numărul 66/1999
140.	1.3.17.2	Podet	Podet din beton armat peste pârâul Taia, str. Taia, zona Avram, L=10 m, l=3 m	1981	-	Hotărârea Consiliului Local Numărul 66/1999

141.	1.4.2.2.	Zid de sprijin	Zid de sprijin din beton pe pârâul Taia, str. Taia, L=470 m	1981	-	Hotărârea Consiliului Local Numărul 66/1999
142.	1.3.7.1.	Strada Traian Vuia	Stradă cu îmbrăcăminte din balast și pământ fără trotuare, L=1510 m, l=7 m	1951	-	Hotărârea Consiliului Local Numărul 66/1999
143.	1.3.7.1.	Strada Vulturului	Stradă cu îmbrăcăminte din balast și pământ fără trotuare, L=295 m, l=10 m	1954	-	Hotărârea Consiliului Local Numărul 66/1999
144.	1.3.7.2.	Strada Tudor Vladimirescu	Stradă cu îmbrăcăminte din beton asfaltic cu trotuare, L=270 m, l=10 m	1983	-	Hotărârea Consiliului Local Numărul 66/1999
	1.3.7.3.	Strada Tudor Vladimirescu	Stradă cu îmbrăcăminte din beton de ciment cu trotuare, L=720 m, l=7 m	L983	-	Hotărârea Consiliului Local Numărul 66/1999
145.	1.3.7.3.	Strada Voevodului	Stradă cu îmbrăcăminte din beton de ciment cu trotuare, L=420 m, l=8 m	1951	-	Hotărârea Consiliului Local Numărul 66/1999
146.	1.6.3.2	Împrejmuire	Împrejmuire incintă rezervor de apă din plasă metalică, stâlpi metal, L=145 m.	1998	-	Hotărârea Consiliului Local Numărul 66/1999
147.	1.4.3.	Canal de deviere	Canal de deviere pârâul Jieț, din piatră și beton L=1500 m, l=18 m	1988	-	Hotărârea Consiliului Local Numărul 66/1999
148.	1.4.3.	Canalul Ludului	Canal din zidărie de piatră, canalul Ludului L=1530, l=6 m	1961	-	Hotărârea Consiliului Local Numărul 66/1999
149.	1.4.3.	Canalul torent Boantei	Canal din zidărie de piatră, torentul Boantei L=550 m, l=6 m	1965	-	Hotărârea Consiliului Local Numărul 66/1999
150.	1.4.3.	Canalul torent Cetății	Canal din zidărie de piatră, torentul Cetății	1965	-	Hotărârea Consiliului

			L=380 m, l=6 m			Local Numărul 66/1999
151.	1.4.3.	Canalizare pârâul Moșicului	Canal din zidărie de piatră, pârâul Moșicului L=600 m, l=8 m	1972	-	Hotărârea Consiliului Local Numărul 66/1999
152.	1.4.2.2.	Zid de sprijin	Zid de sprijin din piatră, Pârâul Deforului L=70 m, l=3 m	1951	-	Hotărârea Consiliului Local Numărul 66/1999
153.	1.6.5	Clădire centrală termică nr. 1 Petrila	Construcție parter, structură beton armat, planseu din beton armat, str. 22 Decembrie Suprafața construită 435 mp, Suprafața teren aferent 222 mp	1963	146.195.927	Hotărârea Consiliului Local Numărul 66/1999
154.	1.9.2.2.	Rețea termică	Rețea termică aferentă centralei termice nr.1 din țevi de oțel izolate montate îngropat în canale termice D=260mm, L=280ml Rețea termică aferentă centralei termice nr.1 din țevi de oțel izolate montate îngropat în canale termice D=200mm, L=300ml Rețea termică aferentă centralei termice nr.1 din țevi de oțel izolate montate îngropat în canale termice D=150mm, L=40ml Rețea termică aferentă centralei termice nr.1 din țevi de oțel izolate montate îngropat în canale termice D=100mm, L=540ml Rețea termică aferentă centralei termice nr.1 din țevi de oțel izolate montate îngropat în canale termice D=75mm, L=830ml Rețea apă caldă aferentă centralei termice nr.1 din țevi de oțel izolate montate îngropat în canale termice D=2", L=1665mm Canal termic aferent centralei termice nr.1 din beton armat, Petrila, str. 22 Decembrie L=1665 m, l=1 m	1964	4.231.108	Hotărârea Consiliului Local Numărul 66/1999
155.	1.6.3.2.	Împrejmuire	Împrejmuire incintă centrală termică nr.1 din plasă metalică pe stâlpi metalici L=74ml	1963	-	Hotărârea Consiliului Local Numărul 66/1999

156.	1.6.5.	Clădire Centrala termică nr. 2 Petrila	Centrala termică la subsolul blocului 2, str. 8 Martie, suprafață construită: 92 mp teren aferent împrejmuit: 56 mp	1966	185.201	Hotărârea Consiliului Local Numărul 66/1999
157.	1.6.4.	Atelier mecanic	Clădire parter aferent Centralei termice nr. 2 din zidărie de cărămidă, acoperită cu plăci de beton Suprafață construită: 62 mp	1966	-	Hotărârea Consiliului Local Numărul 66/1999

158.	1.9.2.2.	Rețea termică	Rețea termică aferentă centralei termice nr. 2 din țevi de oțel izolate, montate îngropate în canale termice, D=150mm, L=400ml	1966	240.795	Hotărârea Consiliului Local Numărul 66/1999
			Rețea termică aferentă centralei termice nr. 2 din țevi de oțel izolate, montate îngropate în canale termice, D=100mm, L=80ml			
			Rețea termică aferentă centralei termice nr. 2 din țevi de oțel izolate, montate îngropate în canale termice, D=75mm, L=340ml			
			Rețea apă caldă aferentă centralei termice nr. 2 din țevi de oțel izolate, montate îngropate în canale termice, D=2", L=480ml			
			Canal termic aferent centralei termice nr. 2 Petrila din beton L=480 m, l=1 m			
159.	1.6.3.2.	Împrejmuire	Împrejmuire incintă centrala termică nr.2 din plasă metalică pe stâlpi metalici L=60ml	1966	-	Hotărârea Consiliului Local Numărul 66/1999
160.	1.6.5.	Clădire Centrală termică nr. 3 Petrila	Construcție parter și etaj, structură beton armat, str. 8 Martie, Suprafață construită: 643 mp Teren aferent împrejmuit: 1024 mp	1966	40.450.309	Hotărârea Consiliului Local Numărul 66/1999
161.	1.9.2.2.	Rețea termică	Rețea termică aferentă centralei termice nr. 3 din țevi de oțel izolate, montate, îngropate în canale termice D=260mm, L=400ml	1966	114.878.589	Hotărârea de Consiliu Local Numărul 66/1999

			Rețea termică aferentă centralei termice nr. 3 din țevi de oțel izolate, montate, îngropate în canale termice D=200mm, L=440ml			
			Rețea termică aferentă centralei termice nr. 3 din țevi de oțel izolate, montate, îngropate în canale termice D=150mm, L=1060ml			
			Rețea termică aferentă centralei termice nr. 3 din țevi de oțel izolate, montate, îngropate în canale termice D=100mm, L=1415ml			
			Rețea termică aferentă centralei termice nr. 3 din țevi de oțel izolate, montate, îngropate în canale termice D=75mm, L=760ml			
			Rețea apă caldă aferentă centralei termice nr. 3 din țevi de oțel izolate, montate, îngropate în canale termice D=2", L=2230ml			
			Canal termic aferent centralei termice nr. 3 Petrila din beton L=2230 m, l=1 m			
162.	1.6.3.2.	Împrejmuire	Împrejmuire incintă centrală termică nr. 3 din plasă metalică pe stâlpi metalici, L=175ml	1966	-	Hotărârea Consiliului Local Numărul 66/1999
163.	1.6.5.	Clădire Centrala termică nr. 4 Petrila	Construcție parter și etaj, structură din beton armat, planșeu de beton armat, str. 8 Martie Suprafață construită: 831 mp Teren aferent împrejmuit: 404 mp	1966	138.377.074	Hotărârea Consiliului Local Numărul 66/1999
164.	1.9.2.2.	Rețea termică	Rețea termică aferentă centralei termice nr. 4 din țevi de oțel izolate, montate îngropate în canale termice de D=260mm, L=420ml	1966	95.047.652	Hotărârea Consiliului Local Numărul 66/1999
			Rețea termică aferentă centralei termice nr. 4 din țevi de oțel izolate, montate îngropate în canale termice de D=200 mm, L=240ml			

			Rețea termică aferentă centralei termice nr. 4 din țevi de oțel izolate, montate îngropate în canale termice de D=150mm, L=440ml			
			Rețea termică aferentă centralei termice nr. 4 din țevi de oțel izolate, montate îngropate în canale termice de D=100mm, L=660ml			
			Rețea termică aferentă centralei termice nr. 4 din țevi de oțel izolate, montate îngropate în canale termice de D=75mm, L=1530ml			
			Rețea termică aferentă centralei termice nr. 4 din țevi de oțel izolate, montate îngropate în canale termice de D=50mm, L=290ml			
			Rețea apă caldă aferentă centralei termice nr. 4 din țevi de oțel izolate, montate îngropate în canale termice de D=2", L=1820ml			
			Canal termic aferent centralei termice nr. 4 Petrița din beton L=1820 m, l=1 m			
165.	1.6.3.2.	Împrejmuire	Împrejmuire incintă centrală termică nr. 4 din plasă metalică pe stâlpi metalici, L=60ml.	1966	-	Hotărârea Consiliului Local Numărul 66/1999
166.	1.6.3.3.	Împrejmuire	Împrejmuire incintă centrală termică nr. 4 din beton L=45ml.	1980	-	Hotărârea Consiliului Local Numărul 66/1999
167.	1.6.5.	Clădire Centrala termică nr. 5 Petrița	Construcție parter, structură din beton armat, planșeu din beton armat, str. 8 Martie Suprafață construită: 354 mp Teren aferent împrejmuit: 208 mp	1974	89.446.468	Hotărârea Consiliului Local Numărul 66/1999
168.	1.9.2.2.	Rețea termică	Rețea termică aferentă centralei termice nr.5 din țevi de oțel izolate, montate îngropate în canale termice de D=200mm, L=230ml	1974	57.937.180	Hotărârea Consiliului Local Numărul 66/1999
			Rețea termică aferentă centralei termice nr.5 din țevi de oțel izolate, montate îngropate în canale termice de D=150mm, L=550ml			

			Rețea termică aferentă centralei termice nr.5 din țevi de oțel izolate, montate îngropate în canale termice de D=100mm, L=910ml			
			Rețea termică aferentă centralei termice nr.5 din țevi de oțel izolate, montate îngropate în canale termice de D=75mm, L=360ml			
			Rețea termică aferentă centralei termice nr.5 din țevi de oțel izolate, montate îngropate în canale termice de D=50mm, L=230ml			
			Canal termic din beton aferent centralei termice nr. 5 Petrila; L=1002 m, l=1 m			
169.	1.6.3.2.	Împrejmuire	Împrejmuire incintă centrală termică nr.5 din plasă metalică pe stâlpi metalici, L=74ml.	1974	-	Hotărârea Consiliului Local Numărul 66/1999
170.	1.6.5.	Clădire Centrala termică nr. 6 Petrila	Construcție parter, structură din beton armat, planșeu de beton armat, str. M. Eminescu Suprafață construită 143 mp Teren aferent împrejmuit 72 mp	1969	30.223.645	Hotărârea Consiliului Local Numărul 66/1999
171.	1.9.2.2.	Rețea termică	Rețea termică aferentă centralei termice nr. 6 din țevi de oțel izolate, montate îngropate în canale termice de D=150mm, L=340ml	1970	23.221.136	Hotărârea Consiliului Local Numărul 66/1999
			Rețea termică aferentă centralei termice nr. 6 din țevi de oțel izolate, montate îngropate în canale termice de D=100mm, L=360ml			
			Rețea termică aferentă centralei termice nr. 6 din țevi de oțel izolate, montate îngropate în canale termice de D=75mm, L=80ml			
			Canal termic aferent centralei termice nr. 6 Petrila din beton L=390 m			
172.	1.6.3.2.	Împrejmuire	Împrejmuire incintă centrală termică nr.6 din plasă metalică pe stâlpi metalici, L=36ml.	1969	-	Hotărârea Consiliului Local Numărul 66/1999
173.	1.6.5.	Clădire Centrala termică nr. 7 Petrila	Construcție parter, structură din beton armat, planșeu din beton armat, str. T. Vladimirescu Suprafață construită 516 mp.	1985	269.424.167	Hotărârea Consiliului

			Suprafață teren aferent 736mp.			Local Numărul 66/1999
174.	1.9.2.2.	Rețea termică	<p>Rețea termică aferentă centralei termice nr. 7 din țevi de oțel izolate montate îngropat în canale termice D=175mm, L=200ml.</p> <p>Rețea termică aferentă centralei termice nr. 7 din țevi de oțel izolate montate îngropat în canale termice D=200mm, L=270ml.</p> <p>Rețea termică aferentă centralei termice nr. 7 din țevi de oțel izolate montate îngropate în canale termice D=150 mm, L=110ml.</p> <p>Rețea termică aferentă centralei termice nr. 7 din țevi de oțel izolate montate îngropate în canale termice D=100mm, L=460ml.</p> <p>Rețea termică aferentă centralei termice nr. 7 din țevi de oțel izolate montate îngropate în canale termice D=75 mm, L=520ml.</p> <p>Rețea termică aferentă centralei termice nr. 7 din țevi de oțel izolate montate îngropate în canale termice D=50mm</p> <p>Rețea apă caldă aferentă centralei termice nr. 7 din țevi de oțel izolate montate îngropat în canale termice D=2", L=950ml.</p> <p>Canal termic din beton aferent centralei termice nr. 7 Petrila; L=950m.</p>	1985	316.218.388	Hotărârea Consiliului Local Numărul 66/1999
175.	1.6.3.2.	Împrejmuire	Împrejmuire incintă centrală termică nr.7 din plasă metalică pe stâlpi metalici L=145ml.	1985	-	Hotărârea Consiliului Local Numărul 66/1999
176.	1.6.5.	Clădire Centrala termică nr. 8 Petrila	Construcție parter, structură din beton armat, planșeu din beton armat, str. T. Vladimirescu, Suprafață construită: 690 mp, Suprafață teren împrejmuită: 304mp	1988	199.838.483	Hotărârea Consiliului Local Numărul 66/1999
177.	1.9.2.2.	Rețea termică	Rețea termică aferentă centralei termice nr. 8 din țevi de oțel izolate montate îngropat în canale termice D=200mm, L=370ml	1986	341.326.746	Hotărârea Consiliului Local Numărul 66/1999

			<p>Rețea termică aferentă centralei termice nr. 8 din țevi de oțel izolate montate îngropat în canale termice D=150mm, L=540ml</p> <p>Rețea termică aferentă centralei termice nr. 8 din țevi de oțel izolate montate îngropat în canale termice D=100mm, L=460ml</p> <p>Rețea termică aferentă centralei termice nr. 8 din țevi de oțel izolate montate îngropat în canale termice D=75mm, L=90ml</p> <p>Rețea termică aferentă centralei termice nr. 8 din țevi de oțel izolate montate îngropat în canale termice D=50mm, L=70ml</p> <p>Rețea apă caldă aferentă centralei termice nr. 8 din țevi de oțel izolate montate îngropat în canale termice D=2 “, L=770ml</p> <p>Canal termic din beton, aferent centralei termice nr. 8 Petrila L=770m</p>			
178.	1.6.3.2.	Împrejmuire	Împrejmuire incintă centrală termică nr.8 din plasă metalică pe stâlpi metalici L=64ml.	1988	9.497.788	Hotărârea Consiliului Local Numărul 66/1999
179.	1.6.5.	Clădire Centrala termică nr.9 Petrila	Construcție parter, structură din beton armat, planșeu din beton armat, str. Al. Sahia Suprafața construită 698mp Suprafață teren împrejmuită 319mp	1989	319.509.549	Hotărârea Consiliului Local Numărul 66/1999
180.	1.9.2.2.	Rețea termică	<p>Rețea termică aferentă centralei termice nr.9 Petrila din țevi de oțel izolate montate în canale termice D=200mm, L=230ml</p> <p>Rețea termică aferentă centralei termice nr.9 Petrila din țevi de oțel izolate montate în canale termice D=175mm, L=110ml</p> <p>Rețea termică aferentă centralei termice nr.9 Petrila din țevi de oțel izolate montate în canale termice D=150mm, L=100ml</p> <p>Rețea termică de oțel izolate montate în canale termice D=100mm, L=910ml</p> <p>Rețea termică de oțel izolate montate în canale termice D=75 mm, L=320ml</p>	1988	106.411.119	Hotărârea Consiliului Local Numărul 66/1999

			Rețea apă caldă aferentă centralei termice nr.9 Petrila din țevi de oțel izolate montate îngropat în canale termice D=2” L=840ml			
			Canal termic din beton aferent centralei termice nr. 9 Petrila L=840mm			
181.	1.6.3.2	Împrejmuire	Împrejmuire incintă centrală termică nr.9 Petrila din plasă metalică pe stâlpi metalici L=120ml	1989	-	Hotărârea Consiliului Local Numărul 66/1999
182.	1.6.5.	Clădire centrală termică nr.10 Petrila	Construcție parter, structură din beton armat, planseu din beton armat, str. Al. Sahia Suprafață construită: 346mp Suprafață teren împrejmuită: 284mp	1987	183.749.074	Hotărârea Consiliului Local Numărul 66/1999
183.	1.9.2.2.	Rețea termică	Rețea termică aferentă centralei termice nr.10 Petrila, din țevi de oțel izolate montate îngropate în canale termice D=200mm, L=330ml	1987	175.294.114	Hotărârea Consiliului Local Numărul 66/1999
			Rețea termică aferentă centralei termice nr.10 Petrila, din țevi de oțel izolate montate îngropate în canale termice D=175mm, L=200ml			
			Rețea termică aferentă centralei termice nr.10 Petrila, din țevi de oțel izolate montate îngropate în canale termice D=150 mm, L=110ml			
			Rețea termică aferentă centralei termice nr.10 Petrila din țevi de oțel izolate montate în canale termice D=100mm, L= 510ml			
			Rețea termică aferentă centralei termice nr.10 Petrila din țevi de oțel izolat montate în canale termice D=75 mm, L=560ml			
			Rețea apă caldă aferentă centralei termice nr.10 Petrila, din țevi de oțel izolate montate îngropate în canale termice D=2” L=866ml			
			Canal termic aferent centralei termice nr. 10 din beton L=866 m, l=1m			
184.	1.6.3.2.	Împrejmuire	Împrejmuire incintă centrală termică nr.10 Petrila, din plasă metalică pe stâlpi metalici L=42ml	1987	-	Hotărârea Consiliului Local Numărul 66/1999
185.	1.9.2.2.	Clădire Centrala termică nr. 11 Petrila	Construcție parter, structură din beton armat, planseu din beton armat, str. Bicaș Suprafață construită 378 mp Suprafață teren 198 mp	1989	242.187.307	Hotărârea Consiliului Local Numărul 66/1999

186.	1.9.2.2.	Rețea termică	Rețea termică aferentă centralei termice nr.11 din țevi de oțel izolate montate îngropate în canale termice D=200mm, L=260ml	1992	47.859.245	Hotărârea Consiliului Local Numărul 66/1999
			Rețea termică aferentă centralei termice nr.11 din țevi de oțel izolate montate îngropate în canale termice D=150mm, L=220ml			
			Rețea termică aferentă centralei termice nr.11 din țevi de oțel izolate montate îngropate în canale termice D=100mm, L=390ml			
			Rețea termică aferentă centralei termice nr.11 din țevi de oțel izolate montate îngropate în canale termice D=75mm L=200ml			
			Rețea termică aferentă centralei termice nr.11 din țevi de oțel izolate montate îngropate în canale termice D=50mm L=100ml			
			Rețea apă caldă aferentă centralei termice nr.11 Petrila din țevi de oțel izolate montate îngropate în canale termice D=2", L=580ml			
			Canal termic aferent Centralei termice nr. 11 Petrila din beton L=580 m			
187.	1.6.3.2.	Împrejmuire	Împrejmuire incintă centrală termică nr. 11 Petrila din plasă metalică pe stâlpi metalici L=38ml	1994	-	
188.	-	Teren puncte de colectare gunoi, oraș Petrila	Teren aferent punctelor de colectare a gunoiului, cartiere oraș Petrila suprafața teren 352 mp	1964	-	Hotărârea Consiliului Local Numărul 66/1999
189.	-	Rampă depozitare deșeuri menajere	Rampă depozitare deșeuri menajere, zona extravilan oraș Petrila Suprafață teren 10.000 mp	1951	-	Hotărârea Consiliului Local Numărul 66/1999
190.	1.6.32.	Împrejmuire	Împrejmuire rampă deșeuri menajere din plasă și stâlpi din țevă de oțel L=500 ml	1987	-	Hotărârea Consiliului Local Numărul 66/1999
191.	1.6.2.	Piața agro-alimentară	Construcție parter hală deschisă, str. 8 Martie Petrila Stâlpi metalici, șarpantă grinzi beton prefabricat, învelitoare tablă AL.	1962	150.000	Hotărârea Consiliului Local Numărul 66/1999

			Suprafață construită=380 mp Suprafață teren aferent 3900 mp			
192.	1.6.2.	Clădire administrative piață agro-alimentară	Clădire administrativ piață , str. 8 Martie Clădire parter din zidărie, planșeu de beton armat, șarpantă din lemn, învelitoare tablă, Suprafață construită 91,88 mp, Suprafață teren aferent 3900 mp	1999	200.000.000	Hotărârea Consiliului Local Numărul 66/1999
193.	-	Parcare auto	Parcare auto, piață 8 Martie Platformă betonată Suprafață teren 250 mp	1985	54.600	Hotărârea Consiliului Local Numărul 66/1999
194.	1.6.2.	Piață produse industriale	Construcție parter pe stâlpi metalici, șarpantă din grinzi metalice, învelitoare eternit, str. Republicii, Suprafață construită 240 mp, Suprafață teren aferent 2085 mp	1995	150.000	Hotărârea Consiliului Local Numărul 66/1999
195.	1.6.2.	Grup sanitar	Construcție grup sanitar din zidărie de cărămidă, acoperit cu placă din beton armat, aferentă pieteii industriale, str. Republicii Suprafață 24 mp	1998	7.500.400	Hotărârea Consiliului Local Numărul 66/1999
196.	1.6.2	Fosă septică	Fosă septică din beton acoperită cu placă de beton armat, aferentă pieteii industriale, str. Republicii Suprafață construită 6 mp	1999	4.500.000	Hotărârea Consiliului Local Numărul 66/1999
197.	1.6.32.	Împrejmuire	Împrejmuire pietă industrială din panouri metalice cu plasă metalică pe stâlpi din țevi de oțel, L=220 ml	1996	14.250.000	Hotărârea Consiliului Local Numărul 66/1999
198.	1.6.2.	Piața agro-alimentară	Clădire parter, structură din stâlpi de beton prefabricat, acoperită cu plăci de beton armat, str. Republicii, zona Lonea, Suprafață construită 216 mp, Suprafață teren 590 mp	1963	46.630	Hotărârea Consiliului Local Numărul 66/1999
199.	1.6.2.	Grup sanitar	Grup sanitar din zidărie de cărămidă, placă de beton aferentă pieteii agro-alimentară, str. Republicii, zona Lonea Suprafață construită 15 mp	1963	1.500	Hotărârea Consiliului Local Numărul 66/1999
200.	-	Teren târg de animale	Teren aferent târgului de animale, str. Predoni, zona agrement, Suprafață teren 14.400 mp	1998	-	Hotărârea Consiliului Local Numărul 66/1999
201.	-	Lac de apă dulce	Lacurile naturale, zona dealul Maleia, suprafața 4,3 ha.	-	-	Hotărârea Consiliului Local Numărul 66/1999

202.	-	Lac de apă dulce	Lac natural de apă, str. Jiet, zona Mină Suprafața 2,5 ha	-	-	Hotărârea Consiliului Local Numărul 66/1999
203.	-	Parcul Tineretului	Parc amenajat cu alei, bănci, spații verzi, teren de tenis de câmp, balansoare, Petrila, strada Primăverii, Suprafață teren 5460 mp	1957	-	Hotărârea Consiliului Local Numărul 66/1999
204.	-	Parcul copiilor	Parc amenajat cu spații de joacă pentru copii, alei, zone verzi, balansoare, topogane, Zona centrală, între strada Republicii – str. 22 Decembrie, suprafață teren 4900 mp	1994	-	Hotărârea Consiliului Local Numărul 66/1999
205.	1.6.3.2.	Împrejmuire	Împrejmuire metalică Parcul copiilor L=185 m	1995	-	Hotărârea Consiliului Local Numărul 66/1999
206.	-	Parcul Brăteanu	Parc amenajat cu spații de joacă pentru copii, balansoare, bănci, spații verzi, cartier Brăteanu, Suprafață teren 5652 mp	1920	-	Hotărârea Consiliului Local Numărul 66/1999
207.	-	Parcul Decebal	Parc amenajat cu spații de joacă pentru copii, alei betonate, bănci, zone verzi, zona Cartierul Muncii, Suprafață 1750 mp	1954	-	Hotărârea Consiliului Local Numărul 66/1999
208.	-	Spații verzi și terenuri de joacă	Orașul Petrila, cartiere de locuit, str.8 Martie, str.T.Vladimirescu,str.Prundului ,str.22 Decembrie,str.6 August,str.Republicii, suprafața 8,67 ha	1951, 1964, 1982, 1988,1998	-	Hotărârea Consiliului Local Numărul 66/1999
209.	-	Teren Stadionul Petrila	Teren aferent stadionului Petrila, suprafața 12.750 mp	1999	-	Hotărârea Consiliului Local Numărul 66/1999
210.	-	Teren Stadionul Lonea	Teren aferent stadionului Lonea, suprafața 14.300 mp	1999	-	Hotărârea Consiliului Local Numărul 66/1999
211.	-	Teren Popicărie Preparatorul	Teren aferent popicăriei Preparatorul, suprafața 600 mp.	1999	-	Hotărârea Consiliului Local Numărul 66/1999
212.	-	Teren Popicărie Jiul	Teren aferent popicăriei Jiul, suprafața 600 mp.	1999	-	Hotărârea Consiliului Local Numărul 66/1999
213.	-	Indicatoare de circulație	Un număr de 85 bucăți semne de circulație amplasate pe stâlpi metalici și de beton situate pe străzile orasului Petrila	1998	-	Hotărârea Consiliului

						Local Numărul 66/1999
214.	-	Cimitirul Petrila	Cimitirul orășenesc Petrila, strada Republicii, suprafață teren =28.050 mp.	1905	-	Hotărârea Consiliului Local Numărul 66/1999
215.	1.6.4.	Clădire casă mortuară	Construcție parter din zidărie de cărămidă acoperită cu țiglă, Petrila, strada Republicii, suprafața construită 16 mp.	1963	-	Hotărârea Consiliului Local Numărul 66/1999
216.	1.6.3.2.	Împrejmuire	Împrejmuire din prefabricate de beton L=230 m Petrila strada Republicii Împrejmuire din plasă metalică L=180 m Petrila, strada Republicii	1964	-	Hotărârea Consiliului Local Numărul 66/1999
217.	-	Cimitirul Lonea	Cimitirul orășenesc Lonea, str. Independentei, zona colonia Brătianu, suprafață teren =45.000 mp.	1900	-	Hotărârea Consiliului Local Numărul 66/1999
218.	-	Clădire casă mortuară	Construcție parter din zidărie de cărămidă acoperită cu țiglă, suprafața construită 16 mp	1912	-	Hotărârea Consiliului Local Numărul 66/1999
219.	1.6.3.2.	Împrejmuire	Împrejmuire din plasă metalică L= 850m.	1965	-	Hotărârea Consiliului Local Numărul 66/1999
220.	1.6.4.	Clădire administrativă Consiliul Local al Orașului Petrila	Construcție subsol + parter + etaj din zidărie de cărămidă și piatră, acoperită cu țiglă și tablă, str. Republicii, nr.196, suprafața construită 908 mp, suprafață teren 3816 mp	1912	286.100	Hotărârea Consiliului Local Numărul 66/1999
221.	1.6.4.	Clădire anexă	Construcție arhivă, parter din zidărie de cărămidă acoperită cu țiglă, suprafața construită 94 mp	1957	20.000	Hotărârea Consiliului Local Numărul 66/1999
222.	1.6.4.	Clădire garaje	Construcție garaje și magazii din zidărie de cărămidă pe structură de beton armat, suprafața construită 182 mp.	1960	70.200	Hotărârea Consiliului Local Numărul 66/1999
223.	1.6.4.	Zid de sprijin	Zid de sprijin de beton lungime 52 m.	1960	-	Hotărârea Consiliului Local Numărul 66/1999
224.	1.6.3.2.	Împrejmuire	Împrejmuire clădire din panouri de metal, plasă metalică, soclu de beton, L=252ml	1960	-	Hotărârea Consiliului Local Numărul 66/1999
225.	1.6.2.	Căminul Cultural Cîmpa	Construcție parter din zidărie de cărămidă, chesoane de beton armat, șarpante de lemn, învelitoare de țiglă, str. Cîmpa,	1982	1.513.500	Hotărârea Consiliului

			nr. 32, suprafața construită 345 mp, suprafața teren 1153 mp			Local Numărul 66/1999
226.	1.6.2.	Corp anexă WC	Construcție din cărămidă planșeu din beton armat, învelitoare hidroizolație clasică, suprafața construită 18 mp	-	-	Hotărârea Consiliului Local Numărul 66/1999
227.	1.6.3.2.	Împrejmuire	Împrejmuire Cămin cultural Cimpa din metal și plasă metalică, L= 130 m	-	-	Hotărârea Consiliului Local Numărul 66/1999
228.	1.6.2.	Căminul Cultural Jieț	Clădire parter, acoperită cu țiglă, suprafața construită 320 mp	-	-	Hotărârea Consiliului Local Numărul 66/1999
229.	1.6.2.	Corp anexă magazin, WC	Construcție de lemn, acoperită cu țigle, suprafața construită 16 mp	-	-	Hotărârea Consiliului Local Numărul 66/1999
230.	1.6.3.2.	Împrejmuire	Împrejmuire Cămin Cultural Jieț din metal, L=43 m	-	-	Hotărârea Consiliului Local Numărul 66/1999
231.	1.6.2	Clădire Școala Generală Numărul 1 Petrila	Construcție parter + 2 etaje din zidărie, acoperită cu țiglă, Petrila, str. Tudor Vladimirescu nr. 5, suprafața construită 850 mp, suprafața de teren 4676 mp	1979	3.244.400	Hotărârea Consiliului Local Numărul 66/1999
232.	1.6.2	Clădire atelier școală	Construcție parter + etaj, din zidărie planșeu de beton armat, învelitoare cu hidroizolație clasică, Petrila, str. Tudor Vladimirescu nr.5 A, suprafața construită 392 mp, Suprafața teren 798 mp	1979	2.757.000	Hotărârea Consiliului Local Numărul 66/1999
233.	1.6.3.2.	Împrejmuire	Împrejmuire din metal Școala Generală Nr. 1 Petrila, L= 120 m	-	-	Hotărârea Consiliului Local Numărul 66/1999
234.	1.6.2.	Clădire Școala Generală nr. 2 Petrila	Construcție parter + etaj, din zidărie acoperită cu țiglă, Petrila, str. Republicii, nr. 293, suprafața construită 990 mp, suprafața teren 1712 mp	1900	800.000	Hotărârea Consiliului Local Numărul 66/1999
235.	1.6.2.	Construcție anexă magazii	Construcție parter din zidărie de cărămidă, acoperită cu țiglă, suprafața construită 48 mp	1979	25.000	Hotărârea Consiliului Local Numărul 66/1999
236.	1.6.3.2.	Împrejmuire	Împrejmuire din beton Școala Generală nr. 2 Petrila, L=125 m	1974	32.160	Hotărârea Consiliului Local Numărul 66/1999

237.	1.6.2.	Școala Generală nr. 3 Petrila	Construcție parter, din zidărie de cărămidă acoperită cu țiglă, Corp 1, str. Cimpa, nr. 50, suprafața construită 316 mp, suprafața teren 3250 mp	1946	220.705	Hotărârea Consiliului Local Numărul 66/1999
			Construcție parter, din zidărie de cărămidă acoperită cu țiglă, Corp 2, str. Cimpa, nr. 50, suprafața construită 140 mp, suprafața teren 2100 mp	1964	100.000	
			Construcție parter, din cărămidă, acoperită cu țiglă, școala de 4 clase Rășcoala suprafața construită 48 mp suprafața teren 240 mp	1960	30.000	
238.	1.6.2.	Corp anexă magazii WC	Construcție aferentă școlii generale numărul 3 Petrila, din cărămidă, planșeu din beton armat, învelitoare hidroizolație clasică, suprafața construită 60 mp	1960	50.000	Hotărârea Consiliului Local Numărul 66/1999
239.	1.6.2.	Corp anexă magazii WC	Construcție aferentă Școlii de 4 clase Rășcoala din lemn, învelitoare din țiglă, suprafața 24 mp	1960	2.500	Hotărârea Consiliului Local Numărul 66/1999
240.	1.6.2.	Școala Generală nr. 4 Petrila	Construcție parter, acoperită cu țiglă, str. Jiet, suprafața construită 422 mp,	1954	235.400	Hotărârea Consiliului Local Numărul 66/1999
241.	1.6.2.	Corp anexă, magazin, WC	Construcție aferentă Școlii Generale nr. 4, din cărămidă, acoperită cu țiglă, suprafața construită 88 mp, suprafața teren 4240 mp	1956	25.000	Hotărârea Consiliului Local Numărul 66/1999
242.	1.6.3.2.	Împrejmuire	Împrejmuire Școala Generală nr. 4 Petrila din beton, L= 265 m	1975	-	Hotărârea Consiliului Local Numărul 66/1999
243.	1.6.2.	Clădire Școala Generală nr. 5 Petrila	Construcție parter + 2 etaje, din zidărie, acoperită cu eternită, Petrila, str. 8 Martie, nr. 15 suprafața construită 480 mp, suprafața teren 1560 mp	1963	1.465.200	Hotărârea Consiliului Local Numărul 66/1999
244.	1.6.3.2.	Împrejmuire	Împrejmuire Școala Generală nr. 5 Petrila din beton și metal, L=180 m	1964	-	Hotărârea Consiliului Local Numărul 66/1999
245.	1.6.2.	Clădire Școala Generală nr. 6 Petrila	Construcție parter + 2 etaje, din zidărie, acoperită cu țiglă, Petrila, str. 8 Martie, nr 68 suprafața construită 850 mp, suprafața teren 5642 mp	1973	2.224.225	Hotărârea Consiliului Local Numărul 66/1999
246.	1.6.2.	Clădire atelier școală	Construcție parter, planșeu din beton, hidroizolație clasică, str.	1974	241.644	Hotărârea Consiliului

			8 Martie, nr.68 suprafața construită 252 mp			Local Numărul 66/1999
247.	1.6.3.2.	Împrejmuire	Împrejmuire Școala Generală nr. 6 Petrila din beton și metal, L=380 m	1986	-	Hotărârea Consiliului Local Numărul 66/1999
248.	1.6.2.	Clădire Grup Școlar Industrial Petrila	Construcție parter + 2 etaje din zidărie de cărămidă, învelitoare din tablă, Petrila , str. Republicii, nr. 194. suprafața construită 880 mp, suprafața teren 8500 mp	1964	1.200.000	Hotărârea Consiliului Local Numărul 66/1999
249.	1.6.5.	Clădire Centrală termică	Construcție centrală termică, parter din zidărie de cărămidă, planșeu din beton armat, învelitoare hidroizolație clasică, str. Republicii, nr. 194, suprafața construită 38 mp	1994	-	Hotărârea Consiliului Local Numărul 66/1999
250.	1.6.2.	Construcție anexă	Construcție anexă aferentă Grup Școlar Industrial Petrila schelet metalic, învelitoare de tablă, suprafața construită 26 mp	1980	-	Hotărârea Consiliului Local Numărul 66/1999
251.	1.6.3.2.	Împrejmuire	Împrejmuire Grup Școlar Industrial din beton și metal, L=215 m	1964	129.000	Hotărârea Consiliului Local Numărul 66/1999
252.	1.6.2.	Clădire Grădinița nr. 1 Petrila	Construcție parter din zidărie, învelitoare din țiglă, Petrila, str. Privighetorilor, nr. 7, suprafața construită 288 mp, suprafața teren 1190 mp	1952	188.002	Hotărârea Consiliului Local Numărul 66/1999
253.	1.6.2.	Corp anexă magazie	Construcție aferentă Grădiniței nr. 1 din lemn, acoperită cu țiglă, suprafața construită 32 mp	-	7.000	Hotărârea Consiliului Local Numărul 66/1999
254.	1.6.3.2.	Împrejmuire	Împrejmuire Grădinița nr. 1 , din metal L=145 m	1999	-	Hotărârea Consiliului Local Numărul 66/1999
255.	1.6.2.	Clădire Grădinița nr. 2 Lonea	Construcție parter din zidărie, acoperită cu țiglă și eternită, Petrila, str. Tineretului, nr. 3, suprafața construită 120 mp, suprafața teren 180 mp	1918	-	Hotărârea Consiliului Local Numărul 66/1999
256.	1.6.2.	Clădire Grădinița nr. 3 Petrila	Construcție parter din zidărie, acoperită cu țiglă, Petrila, str. Parcului, nr. 9/1, suprafața construită 45 mp, suprafața teren 145 mp	1912	-	Hotărârea Consiliului Local Numărul 66/1999
257.	1.6.2.	Corp anexă magazie, WC	Construcție aferentă Grădiniței nr. 3 din lemn, acoperită cu țiglă, suprafața construită 24 mp,	-	-	Hotărârea Consiliului Local Numărul 66/1999

258.	1.6.3.2.	Împrejmuire	Împrejmuire Grădiniță nr. 3 Lonea din lemn	-	-	Hotărârea Consiliului Local Numărul 66/1999
259.	1.6.2.	Clădire Grădinița nr. 4 Petrila	Cotă parte construcție din cărămidă, acoperită cu țiglă, str. Cimpa, nr. 57, suprafața construită 54 mp, suprafața teren 190 mp	-	-	Hotărârea Consiliului Local Numărul 66/1999
260.	1.6.2.	Grădinița-creșă nr. 8 Petrila	clădire P+1, din zidărie, planșeu de beton armat, învelitoare din eternită, Petrila, str. 8 Martie nr. 60, suprafața construită 552mp, suprafața teren 2115mp	1973	324.142.375	Hotărârea Consiliului Local Numărul 66/1999
261.	1.6.5.	Clădire centrală termică	Construcție metalică, învelitoare din tablă, Petrila, str. 8 Martie, nr.60, suprafața construită 25 mp	1985	77.082.842	Hotărârea Consiliului Local Numărul 66/1999
262.	1.6.3.	Împrejmuire	Împrejmuire aferentă Grădiniței nr. 8 din plasă pe stâlpi metalici lungime 185 mp	1994	-	Hotărârea Consiliului Local Numărul 66/1999
263.	1.6.2.	Clădire Casa pensionarilor Lonea	Clădire parter, acoperită cu azbociment, Petrila, str. Tineretului, nr. 1, suprafața construită 336 mp, suprafața teren 2312 mp	1920	-	Hotărârea Consiliului Local Numărul 66/1999
264.	1.6.2.	Corp anexă, magazii	Clădire anexă Casa pensionarilor Lonea, parter acoperit cu țiglă, suprafața construită 168 mp.	1920	-	Hotărârea Consiliului Local Numărul 66/1999
265.	1.6.2.	Corp anexă	Construcție anexă Casa pensionarilor Lonea, parter din zidărie, planșeu de beton, hidroizolație clasică, suprafața construită 136 mp, strada Tineretului nr.1	1994	-	Hotărârea Consiliului Local Numărul 66/1999
266.	1.6.2.	Corp anexă, WC	Clădire anexă Casa pensionarilor Lonea parter din zidărie, învelitoare din țiglă, suprafața construită 24 mp	1955	-	Hotărârea Consiliului Local Numărul 66/1999
267.	1.6.3.2.	Împrejmuire	Împrejmuire Casa Pensionarilor Lonea din metal, L=148 m	1994	-	Hotărârea Consiliului Local Numărul 66/1999
268.	1.6.2.	Clădire Casa Pensionarilor Petrila	Construcție parter, învelitoare din țiglă, Petrila, str. Nicolae Bălcescu, nr. 4, suprafața construită 560 mp, suprafața de teren 1028 mp	1900	-	Hotărârea Consiliului Local Numărul 66/1999
269.	1.6.2.	Corp anexă magazii	Construcție anexă Casa pensionarilor Petrila parter din	1984	-	Hotărârea Consiliului

			cărămidă acoperită cu țiglă, suprafața 84 mp.			Local Numărul 66/1999
270.	1.6.3.1.	Împrejmuire	Împrejmuire Casa Pensionarilor Petrila din lemn, L=148 m	1988	-	Hotărârea Consiliului Local Numărul 66/1999
271.	1.6.2.	Clădire Spitalul orașenesc Petrila	Clădire parter + 2 etaje, din zidărie, învelitoare din țiglă, str. T. Vladimirescu, nr. 6 A, suprafața construită 517 mp, suprafața teren 3730 mp	1951	2.321.000	Hotărârea Consiliului Local Numărul 66/1999
272.	1.6.2.	Clădire anexă, garaje, magazii	Construcție anexă spital Petrila, str. T. Vladimirescu, nr. 6 A, suprafața 121 mp, din zidărie, planșeu de beton	1964	-	Hotărârea Consiliului Local Numărul 66/1999
273.	1.6.2.	Clădiri anexe magazii	Construcție anexă spital Petrila, str. T. Vladimirescu, nr. 6 A. din zidărie, planșeu de beton, suprafața 59 mp	1968	10.012	Hotărârea Consiliului Local Numărul 66/1999
274.	1.6.2.	Clădire garaje	Construcție garaje Petrila, str. T. Vladimirescu, nr. 6 A, din zidărie, planșeu de beton, suprafața construită 121m	1968	38.026	Hotărârea Consiliului Local Numărul 66/1999
275.	1.6.2.	Cabină poartă	Construcție cabină poartă spital Petrila, str. T. Vladimirescu, nr. 6 A, din zidărie, planșeu de beton, suprafața construită 12 mp	1951	-	Hotărârea Consiliului Local Numărul 66/1999
276.	1.6.3.2.	Împrejmuire	Împrejmuire Spital Petrila din metal și plasă metalică, L=148 m	1998	-	Hotărârea Consiliului Local Numărul 66/1999
277.	1.6.2.	Clădire Policlinica Petrila	Construcție parter + 2 etaje, din zidărie, învelitoare de țiglă, str. T. Vladimirescu, nr. 2, suprafața construită 354 mp, suprafața teren 2140 mp	1951	2.374.000	Hotărârea Consiliului Local Numărul 66/1999
278.	1.6.2.	Împrejmuire	Împrejmuire Policlinică Petrila din plasă metalică, L=65 m	1986	-	Hotărârea Consiliului Local Numărul 66/1999
279.	1.6.2.	Clădire Dispensar urban Petrila	Construcție parter + 2 etaje, planșeu de beton, hidroizolație clasică, suprafața construită 110 mp	1984	2.102.086	Hotărârea Consiliului Local Numărul 66/1999
280.	1.6.2.	Clădire Dispensar veterinar	Construcție parter din zidărie, planșeu de beton, hidroizolație clasică, str. N. Titulescu, nr. 12,	1970	-	Hotărârea Consiliului Local Numărul 66/1999

			suprafața construită 43 mp, suprafața teren 197 mp			
281.	1.6.3.2.	Împrejmuire	Împrejmuire incintă dispensar veterinar, din metal și plasă metalică, L=44m	1970	-	Hotărârea Consiliului Local Numărul 66/1999
282.	1.6.2.	Clădire Căminul de bătrâni Lonea	Clădire parter din zidărie de cărămidă, învelitoare de tablă, Corp A, str. Libertății, nr. 10, suprafața construită 252 mp, suprafața teren 2633 mp	1950	16.208.890	Hotărârea Consiliului Local Numărul 66/1999
			Clădire parter din zidărie de cărămidă, învelitoare de tablă, Corp B, str. Libertății, nr. 10 suprafața construită 321 mp			
			Clădire parter din zidărie de cărămidă, învelitoare de țiglă, Corp C, str. Libertății, nr. 10, suprafața construită 176 mp,			
283.	1.6.2.	Clădiri anexe magazii	Construcție aferentă Căminului de bătrâni, parter din zidărie, învelitoare de țiglă suprafața construită 66 mp	1972	1.640.600	Hotărârea Consiliului Local Numărul 66/1999
284.	1.6.3.2.	Împrejmuire	Împrejmuire incintă Căminul de bătrâni din metal și plasă metalică, L=136 m	1981	400.000	Hotărârea Consiliului Local Numărul 66/1999
285.	1.6.3.2.	Împrejmuire	Împrejmuire incintă Căminul de bătrâni din beton, L=120 m	1981	318.219	Hotărârea Consiliului Local Numărul 66/1999
286.	1.6.4.	Clădire administrativă S.C. Termoprest S.A. Petrița	Construcție parter și atej, din zidărie de cărămidă, str. Privighetorilor, nr. 5 suprafața construită 493 mp, suprafața teren 2043 mp	1910	-	Hotărârea Consiliului Local Numărul 66/1999
287.	1.6.2.	Clădire anexă, magazii	Construcție aferentă S.C. Termoprest S.A. Petrița, parter din zidărie, acoperită cu țiglă, suprafața construită 76 m	1918	-	Hotărârea Consiliului Local Numărul 66/1999
288.	1.6.2.	Clădire magazii	Construcție aferentă S.C. Termoprest S.A. Petrița, parter din zidărie, acoperită cu țiglă, suprafața construită 27 m	1992	-	Hotărârea Consiliului Local Numărul 66/1999
289.	1.6.3.2.	Împrejmuire	Împrejmuire incintă clădire administrativă S.C. Termoprest	1992	-	Hotărârea Consiliului

			S.A. Petrila din metal și plasă metalică, L=76 m			Local Numărul 66/1999
290.	1.6.4.	Clădire garaje auto S.C. Termoprest Petrila S.A.	Construcție parter, învelitoare din tablă, str. A. Colda, nr. 15 suprafața construită 320 mp, suprafața teren 2695 mp.	1992	-	Hotărârea Consiliului Local Numărul 66/1999
291.	1.6.4.	Clădire birouri, ateliere S.C. Termoprest Petrila S.A.	Construcție parter din cărămidă, învelitoare țiglă., str. A. Colda, nr.15. suprafață construită = 113 mp.	1921	-	Hotărârea Consiliului Local Numărul 66/1999
292.	1.6.2.	Clădire magazii S.C. Termoprest Petrila	Construcție parter din zidărie, învelitoare țiglă, str. Ana Colda nr.15 suprafață construită = 130 mp,	1922	-	Hotărârea Consiliului Local Numărul 66/1999
293.	1.2.1.0.	Clădire seră S.C. Termoprest Petrila	Construcție parter, schelet metalic, învelitoare sticlă, str. Ana Colda nr.15 suprafață construită = 264 mp.	1956	-	Hotărârea Consiliului Local Numărul 66/1999
294.	-	Rezervoare carburant	Rezervoare metalice 2 x 4500 l, îngropate, str. Ana Colda, nr. 15.	1986	-	Hotărârea Consiliului Local Numărul 66/1999
295.	1.6.2.	Cabină poartă	Construcție zidărie, placă de beton, str. Ana Colda nr.15, suprafață = 8 mp.	1995	-	Hotărârea Consiliului Local Numărul 66/1999
296.	1.6.3.2.	Imprejmuire	Imprejmuire din metal incintă S.C. Termoprest S.A. Petrila, L = 267 m.	1995	-	Hotărârea Consiliului Local Numărul 66/1999
297.	-	Adăpost ALA	Petrila - str. Republicii, nr. 196, Subsolul Primăriei Petrila, construcție de beton, planșeu de beton armat, suprafața construită 93 mp	1988	-	Hotărârea Consiliului Local Numărul 66/1999
298.	-	Obelisc	Construcție intrare oraș Petrila, din beton armat, suprafața construită 10 mp, suprafața teren aferent 16 mp	1974	-	Hotărârea Consiliului Local Numărul 66/1999
299.	-	Monument obelisc	Construcție obelisc Lacrima adâncului din metal cu soclu din beton armat, sculptură reprezentând evoluția mineritului, str. Republicii, zona Club Petrila, suprafața construită 42 mp, teren aferent 1160 mp.	1976	-	Hotărârea Consiliului Local Numărul 66/1999
300.	-	Monumentul eroilor căzuți pentru patrie	Construcție din beton, suprafața construită 15 mp, str. Republicii, suprafața teren 250 mp,	1920	-	Hotărârea Consiliului Local Numărul 66/1999

301.	-	Troița – Lonea, Comemorarea eroilor neamului	Soclul de beton, cruce din lemn sculptat, str. Republicii suprafața construită 8 mp, suprafața teren 220 mp	1998	-	Hotărârea Consiliului Local Numărul 66/1999
302.	1.6.2.	Casa memorială I.D. Sârbu	Construcție parter din zidărie de cărămidă, învelitoare de țiglă, str. Cremenii, nr. 6, suprafața construită 110 mp, suprafața teren 240 mp	1990	-	Hotărârea Consiliului Local Numărul 66/1999
303.	1.6.3.2.	Împrejmuire	Împrejmuire incintă casă memorială I.D. Sârbu din metal, L= 120 m	1990	-	Hotărârea Consiliului Local Numărul 66/1999
304.	-	Monument Genunea	Monument artistic din metal pe soclu de beton, T. Vladimirescu, suprafața construită 6 mp, suprafața teren aferent 120 mp	1988	-	Hotărârea Consiliului Local Numărul 66/1999
305.	-	Troiță – Cimpa Comemorarea eroilor căzuți în cele două războaie mondiale	Soclul din beton, cruce din lemn sculptat, str. Cimpa suprafața construită 8 mp, suprafața teren 20 mp	1944	-	Hotărârea Consiliului Local Numărul 66/1999
306.	-	Construcție tunel mic Petrila	Tunel subteran din beton armat L=280 m.	1924	-	Hotărârea Consiliului Local Numărul 66/1999
307.	-	Teren Jieț	Teren aferent stației de plecare Telescaun Suprafața 550 mp.	-	-	Hotărârea Consiliului Local Numărul 66/1999
308	1.6.6.	Parcare Cartierul Muncii, bl. 231	Parcare pietruită, suprafața=432 mp, L=36 m, l=12m	2001	46.100	Domeniul public al orașului, potrivit Hotărârii consiliului Local al orașului Petrila nr. 78/2009
309	1.6.6.	Parcare Cartierul Muncii, bl. A1, A2, A3, A4	Parcare pietruită, suprafața=140 mp, L=70 m, l=2 m	2001	15.000	Domeniul public al orașului, potrivit Hotărârii consiliului Local al orașului Petrila nr. 78/2009
310	1.6.6.	Parcare Cartierul Muncii, bl. CT. 6	Parcare pietruită, suprafața=385 mp, L=35 m, l=11 m	2001	41.100	Domeniul public al orașului, potrivit Hotărârii consiliului Local al orașului Petrila nr. 78/2009
311	1.6.6.	Parcare Cartierul Muncii, bl. O2	Parcare pietruită, suprafața=64 mp, L=16 m, l=4 m	2001	6.870	Domeniul public al orașului, potrivit Hotărârii consiliului Local al orașului Petrila nr. 78/2009

312	1.6.6.	Parcare Cartierul Muncii, bl. B7	Parcare pietruită, suprafața=147 mp, L=42 m, l=3,5 m	2001	15.660	Domeniul public al orașului, potrivit Hotărârii consiliului Local al orașului Petrila nr. 78/2009
313	1.6.6.	Parcare Cartierul Muncii, bl. B5	Parcare pietruită, suprafața=147 mp, L=42 m, l=3,5 m	2001	15.660	Domeniul public al orașului, potrivit Hotărârii consiliului Local al orașului Petrila nr. 78/2009
314	1.6.6.	Parcare Cartierul Muncii, bl. B5	Parcare pietruită, suprafața=30 mp, L=15 m, l=2,5 m	2001	3.160	Domeniul public al orașului, potrivit Hotărârii consiliului Local al orașului Petrila nr. 78/2009
315	1.6.6.	Parcare Cartierul Muncii, bl. 4	Parcare pietruită, suprafața=385 mp, L=35 m, l=11 m	2001	41.120	Domeniul public al orașului, potrivit Hotărârii consiliului Local al orașului Petrila nr. 78/2009
316	1.6.6.	Parcare Cartierul Muncii, bl. B8	Parcare pietruită, suprafața=125 mp, L=25 m, l=5 m	2001	13.300	Domeniul public al orașului, potrivit Hotărârii consiliului Local al orașului Petrila nr. 78/2009
317	1.6.6.	Parcare Cartierul Muncii, între bl. B14 și B10	Parcare pietruită, suprafața=125 mp, L=25 m, l=5 m	2001	13.300	Domeniul public al orașului, potrivit Hotărârii consiliului Local al orașului Petrila nr. 78/2009
318	1.6.6.	Parcare Cartierul Muncii, între bl. B14 și bl. 317	Parcare pietruită, suprafața=64 mp, L=16 m, l=4 m	2001	8.500	Domeniul public al orașului, potrivit Hotărârii consiliului Local al orașului Petrila nr. 78/2009
319	1.6.6.	Parcare Cartierul Muncii bl. 317	Parcare pietruită, suprafața=200 mp, L=40 m, l=5 m	2001	21.400	Domeniul public al orașului, potrivit Hotărârii consiliului Local al orașului Petrila nr. 78/2009
320	1.6.6.	Parcare Cartierul Muncii bl. 1	Parcare pietruită, suprafața=60 mp, L=15 m, l=4 m	2001	6.420	Domeniul public al orașului, potrivit Hotărârii consiliului Local al orașului Petrila nr. 78/2009
321	1.6.6.	Parcare Cartierul Muncii	Parcare pietruită, suprafața=600 mp, L=40 m, l=15 m Parcare microbuze	2001	64.100	Domeniul public al orașului, potrivit Hotărârii consiliului Local al orașului Petrila nr. 78/2009

322	1.6.6.	Parcare Cartierul 6 August, bl. 7	Parcare pietruită, suprafața=116 mp, L=35 m, l=3,3 m În fața blocului 7	2001	12.390	Domeniul public al orașului, potrivit Hotărârii consiliului Local al orașului Petrila nr. 78/2009
323	1.6.6.	Parcare Cartierul 6 August, bl. 1	Parcare pietruită, suprafața=75 mp, L=15 m, l=5 m	2001	8.000	Domeniul public al orașului, potrivit Hotărârii consiliului Local al orașului Petrila nr. 78/2009
324	1.6.6.	Parcare Cartierul 6 August, bl. 7	Parcare pietruită, suprafața=45 mp, L=9 m, l=5 m În fața blocului 7	2001	4.840	Domeniul public al orașului, potrivit Hotărârii consiliului Local al orașului Petrila nr. 78/2009
325	1.6.6.	Parcare Cartierul 6 August	Parcare pietruită, suprafața=50 mp, L=10 m, l=5 m Lângă atelierul de la Școala „Ana Colda”	2001	5.300	Domeniul public al orașului, potrivit Hotărârii consiliului Local al orașului Petrila nr. 78/2009
326	1.6.6.	Parcare Cartierul 6 August, bl. 6	Parcare pietruită, suprafața=68 mp, L=17 m, l=4 m	2001	7.220	Domeniul public al orașului, potrivit Hotărârii consiliului Local al orașului Petrila nr. 78/2009
327	1.6.6.	Parcare Școala „Ana Colda”	Parcare pietruită, suprafața=95 mp, L=19 m, l=5 m	2001	10.140	Domeniul public al orașului, potrivit Hotărârii consiliului Local al orașului Petrila nr. 78/2009
328	1.6.6.	Parcare str. Republicii, bl. 287	Parcare pietruită, suprafața=250 mp, L=50 m, l=5 m	2001	26.700	Domeniul public al orașului, potrivit Hotărârii consiliului Local al orașului Petrila nr. 78/2009
329	1.6.6.	Parcare Pompieri	Parcare pietruită, suprafața=75 mp, L=15 m, l=5 m	2001	8.000	Domeniul public al orașului, potrivit Hotărârii consiliului Local al orașului Petrila nr. 78/2009
330	1.6.6.	Parcare Poliție P1	Parcare pietruită, suprafața=225 mp, L=15 m, l=15 m	2001	16.900	Domeniul public al orașului, potrivit Hotărârii consiliului Local al orașului Petrila nr. 78/2009
331	1.6.6.	Parcare Poliție P2	Parcare pietruită, suprafața=1.050 mp, L=35 m, l=30 m	2001	78.900	Domeniul public al orașului, potrivit Hotărârii consiliului Local al orașului Petrila nr. 78/2009

332	1.6.6.	Strada Jieț	Stradă cu îmbrăcăminte din balast și pământ, cu trotuare, L=6.054 m, l=5,3m	1951	405.800	Domeniul public al orașului, potrivit Hotărârii consiliului Local al orașului Petrila nr. 78/2009
333	1.6.6.	Strada Ion Creangă	Stradă cu îmbrăcăminte din pietriș, cu trotuare, L=420 m, l=8 m		55.900	Domeniul public al orașului, potrivit Hotărârii consiliului Local al orașului Petrila nr. 78/2009
334	1.6.6.	Strada Progresului	Stradă cu îmbrăcăminte din pietriș, cu trotuare, L=229 m, l=7,5 m		40.100	Domeniul public al orașului, potrivit Hotărârii consiliului Local al orașului Petrila nr. 78/2009
335	1.6.6.	Teren împrejmuit	Teren împrejmuit aferent centralei termice nr. 3, Petrila	1966	14.300	Domeniul public al orașului, potrivit Hotărârii consiliului Local al orașului Petrila nr. 78/2009
336	1.6.6.	Teren împrejmuit	Teren împrejmuit aferent centralei termice nr. 9, Petrila, suprafață 319 mp	1989	4.470	Domeniul public al orașului, potrivit Hotărârii consiliului Local al orașului Petrila nr. 78/2009
337	1.6.6.	Teren împrejmuit	Teren împrejmuit aferent centralei termice nr. 10, Petrila	1987	3.980	Domeniul public al orașului, potrivit Hotărârii consiliului Local al orașului Petrila nr. 78/2009
338	1.6.6.	Teren	Teren împrejmuit aferent centralei termice nr. 11, Petrila	1989	5.290	Domeniul public al orașului, potrivit Hotărârii consiliului Local al orașului Petrila nr. 78/2009
339	-	Teren	Orașul Petrila, jud.Hunedoara, teren în suprafață de 90.000 mp-extravilan; categoria de folosință: neproductiv (HB) - suprafață de 34.908 mp, neproductiv (HB) - suprafață de 1.542 mp; neproductiv - suprafață de 53.550 mp; vecinătăți pe laturile est, vest, nord, sud – orașul Petrila, domeniu privat; număr cadastral 62416.	2004	11.783.862	H.G. nr. 1169/23.07.2004 Protocol de predare – primire nr. 93/102/09.08.2004 CF nr. 62416 Petrila HCL nr.111 /2021
340	-	Teren	Orașul Petrila, jud. Hunedoara, teren în suprafață de 30300 mp - extravilan; categoria de folosință: pășune - suprafață de 1400 mp, tarla 13, parcelă 66/1; pășune – suprafață de 28900 mp, tarla 13, parcelă 75/1; vecinătăți: pe laturile N-V – Fond Silvic Național, E –IE	2015	36.360	TDP nr. 20/10664/2015 HCL nr. 63 din 14.05.2021 HCL nr. 90 din 30.05.2021 CF nr. 65323 Petrila HCL nr.157 /2021

			65295, S-E –pădure; Număr cadastral 65323.			
341	-	Teren	Orașul Petrila, jud. Hunedoara, teren în suprafață de 40000 mp - extravilan; tarla 13, parcela: 926; categoria de folosință: pășune; vecinătăți: pe laturile N, S, E, V – Ocolul Silvic Petrila; număr cadastral 62971.	2015	60.000	TP nr. 20/10665/2015 HCL nr. 63 din 14.05.2021 CF nr. 62971 Petrila HCL nr.157 /2021

II. Inventarul bunurilor imobile din domeniul privat al orașului Petrila, județul Hunedoara*Inventarul a fost aprobat prin HCL nr.48/2021, cu modificările și completările ulterioare*

Nr. crt.	Codul de clasificare	Denumirea bunului	Elemente de identificare	Anul dobândirii și/sau al dării în folosință	Valoarea de inventar (mii lei)	Situația juridică actuală
0	1	2	3	4	5	6
1	-	Teren	Localitatea Petrila, jud. Hunedoara; teren în suprafață de 30 mp - intravilan; categoria de folosință – curți construcții; vecinătăți : la E - proprietate particulară, la N- clădire bl. 113, la V - alee acces Școala Generală nr 6, la S – strada Republicii; Număr cadastral 62470.	2	1,65	CF nr. 62470 Petrila HCL nr. 221/2013
2	-	Teren	Localitatea Petrila, strada Republicii ,jud. Hunedoara; teren în suprafață de 82 mp - intravilan; categoria de folosință – curți construcții; vecinătăți : la E - proprietate particulară, la N- clădire bl 113, la V - strada Republicii , la S – strada Republicii; număr cadastral 62375.	2014	4.51	CF nr. 62375 Petrila HCL nr. 95/2014
3	-	Teren	Localitatea Petrila, strada Școlii, jud. Hunedoara; teren împrejmuit, în suprafață de 146 mp - intravilan; categorie de folosință - curți construcții; vecinătăți : la E - proprietate particulară, la N- proprietate particulară, la V - strada Școlii , la S – proprietate particulară; număr cadastral 65001.	2016	6.57	CF nr. 65001 Petrila HCL nr. 153/2016
4	-	Teren	Localitatea Petrila, strada Școlii, jud. Hunedoara; teren împrejmuit, în suprafață de 178 mp - intravilan; categoria de folosință – curți construcții; vecinătățile acestui imobil : la E - proprietate particulară, la N- proprietate particulară, la V - strada Școlii , la S – proprietate particulară; număr cadastral 65002.	2016	8	CF nr. 65002 Petrila HCL nr. 153/2016
5	-	Teren	Localitatea Petrila,jud. Hunedoara; teren în suprafață de 1.178 mp - intravilan; categoria de folosință – curți construcții; vecinătăți : la E, N,	2018	7.07	CF nr. 63441 Petrila HCL nr. 30/2018

			V, S - proprietăți particulare; număr cadastral 63441.			
6	-	Teren	Localitatea Petrila, jud. Hunedoara; teren, în suprafață de 112 mp - intravilan; categoria de folosință – curți construcții; vecinătăți : la E, N, V, S - proprietăți particulare; număr cadastral 63481.	2017	5.04	CF nr. 63481 Petrila HCL nr. 25/2017
7	-	Teren	Localitatea Petrila, jud. Hunedoara; teren neîmprejmuit, în suprafață de 22 mp - intravilan; categorie de folosință – curți construcții; vecinătăți : la E – alee de acces Cartier 6 August, la N- proprietate particulară, la V - incintă Șc. Gen nr. 2 Petrila, la S – incintă Șc. Gen nr. 2 Petrila; număr cadastral 63590.	2017	0,88	CF nr. 63590 Petrila HCL nr. 60/2017
8	-	Teren	Localitatea Petrila, strada Jieț, nr. F.N., jud. Hunedoara; teren în suprafață de 2.500 mp - intravilan; categorie de folosință – curți construcții; vecinătăți : la E - proprietate particulară, la N - strada Jieț, la V - proprietate particulară, la S - proprietate particulară; număr cadastral 61604.	2004	105,00	CF nr. 61604 Petrila HCL nr. 90/2004
9	-	Teren	Localitatea Petrila, strada 8 Martie, jud. Hunedoara; teren în suprafață de 56 mp - intravilan; categoria de folosință – curți construcții; vecinătăți : la E, N, V, S - proprietăți particulare; număr cadastral 62514.	2014	3,08	CF nr. 62514 Petrila HCL nr. 52/2014
10	-	Teren	Localitatea Petrila, strada 8 Martie, jud. Hunedoara; teren în suprafață de 37 mp - intravilan; categoria de folosință – curți construcții ; vecinătăți : la E, N, V, S - proprietăți particulare; număr cadastral 62239.	2013	2,04	CF nr. 62239 Petrila HCL nr. 56/2013
11	-	Teren	Localitatea Petrila, strada Muncii, jud. Hunedoara; teren în suprafață de 39 mp - intravilan; categorie de folosință – curți construcții; vecinătăți : la E, N , V - proprietăți particulare, la S - strada Muncii; număr cadastral 62228.	2013	2.15	CF nr. 62228 Petrila HCL nr 35/2013
12			Abrogată prin HCL nr.60/2022			
13	-	Teren	Localitatea Petrila, strada T. Vladimirescu, nr. 2 , jud.	2013	10,45	CF nr. 62176 Petrila

			Hunedoara; teren în suprafață de 190 mp. - intravilan; categorie de folosință – curți construcții; vecinătăți la E - cale de acces, N - cale de acces, V - parcare , S - clădire sală de sport; număr cadastral 62176.			HCL nr 29/2013
14	-	Teren	Localitatea Petrila, strada 8 Martie, jud. Hunedoara; teren împrejmuit, în suprafață de 21 mp - intravilan; categorie de folosință – curți construcții; vecinătăți : la E, N, V, S - proprietăți particulare; număr cadastral 63642.	2017	0,95	CF nr. 63642 Petrila HCL nr. 143/2017
15	-	Teren	Localitatea Petrila, strada Jieț, parcela A1-P7, jud. Hunedoara; teren în suprafață de 500 mp - intravilan; categorie de folosință – fâneață; vecinătăți la E, N, V, S - proprietăți particulare; număr cadastral 61843;	2016	12,5	CF nr. 61843 Petrila HCL nr. 101/2016
16	-	Teren	Localitatea Petrila, Jud. Hunedoara; teren în suprafață de 15.000 mp - intravilan; categorie de folosință – curți construcții; vecinătăți la E, N, V, S - proprietăți particulare; număr cadastral 63784.	2017	4,5	CF nr. 63784 Petrila HCL nr. 217/2017
17	-	Teren	Localitatea Petrila, strada Minei, Jud. Hunedoara; teren în suprafață de 12.538 mp - intravilan; categorie de folosință – curți construcții ; vecinătăți : la E - Cale ferată de întreprindere fosta E.M. Petrila, la N - proprietate particulară, la V - proprietate particulară, la S - Cale ferată de întreprindere fosta E.M. Petrila; număr cadastral 63434.	2019	564,21	CF nr. 63434 Petrila HCL nr 91/2019
18	-	Teren	Localitatea Petrila, strada 8 Martie, parcela 2, jud. Hunedoara; teren neîmprejmuit, în suprafață de 24 mp - intravilan; categorie de folosință – curți construcții; vecinătăți : la E, N, V, S - proprietăți particulare; număr cadastral 63704;	2017	1,08	CF nr. 63704 Petrila HCL nr 143/2017
19	-	Teren	Localitatea Petrila, strada 8 Martie, jud. Hunedoara; teren neîmprejmuit, în suprafață de 28 mp - intravilan; categorie de folosință – curți construcții ;	2018	1,26	CF nr. 64242 Petrila HCL nr 217/2018

			vecinătăți : la E - proprietate particulară, la N - proprietate particulară, la V - clădirea blocului 26, la S - proprietate particulară; număr cadastral 64242.			
20	-	Teren	Localitatea Petrila, strada Mesteacănului, nr.30C, Jud. Hunedoara; teren împrejmuit, în suprafață de 950 mp - intravilan; categorie de folosință – curți construcții ; vecinătăți : la E - drum de acces "Dealul Maleii", la N - fosta incintă E.M. Petrila, la V - fosta incintă E.M. Petrila, la S - drum de acces "Dealul Maleii"; număr cadastral 64519.	2019	4,49	CF nr. 64519 Petrila HCL nr 162/2019
21	1.1.2	Clădire	Localitatea Petrila, strada Mesteacănului, nr. 30 C, jud. Hunedoara; nr. niveluri: 1; suprafață construită la sol - 299 mp, construită desfășurată - 299 mp, construcție realizată în sistem parter, pe fundație din piatră și beton, cu structură metalică și pereți din panouri, imobil edificat în anul 2009; vecinătăți : la E - drum de acces "Dealul Maleii", la N - fosta incinta E.M. Petrila, la V - fosta incinta E.M. Petrila, la S - drum de acces "Dealul Maleii"; număr cadastral 64519 - C1.	2019	78,23	CF nr. 64519 Petrila HCL nr 162/2019
22	-	Teren	Localitatea Petrila, strada Tineretului, nr.1, jud. Hunedoara; teren în suprafață de 2312 mp - intravilan; categorie de folosință – curți construcții; vecinătăți : la E – strada Tineretului, la N - proprietate particulară , la V – biserica Catolică, la S – strada Republicii; număr cadastral 60812.	2019	97,11	CF nr. 60812 Petrila HCL nr 217/2019
23	1.6.2	Clădire	Localitatea Petrila, strada Tineretului, nr. 1, jud. Hunedoara; Nr. niveluri: 1; suprafață construită la sol - 408 mp, CASA PENSIONARILOR LONEA, cu trei holuri, trei birouri, sală de festivități, magazie și bucătărie, pe fundație din beton, cu pereți din cărămidă, acoperiș din lemn și învelitoare din țiglă;	2019	40,06	CF nr. 60812 Petrila HCL nr 217/2019

			vecinătăți : la E – strada Tineretului, la N - proprietate particulară , la V – Clădire Capelă, la S – strada Republicii; număr cadastral 60812 -C1.			
24	1.6.2	Clădire	Localitatea Petrila, strada Tineretului, nr. 1, jud. Hunedoara; Nr. niveluri: 1; suprafață construită la sol - 166 mp, CAPELA cu suprafață construită - 74 mp și MAGAZII cu suprafață construită - 92 mp; vecinătăți : la E – Clădire casa pensionarilor, la N - proprietate particulară , la V – Biserica Catolică, la S – strada Republicii; număr cadastral 60812-C2.	2019	18,90	CF nr. 60812 Petrila HCL nr 217/2019
25	1.6.2	Clădire	Localitatea Petrila, strada Tineretului, nr. 1, jud. Hunedoara; Nr. niveluri: 1; suprafață construită la sol - 10 mp, GRUP SANITAR ; vecinătăți : la E – proprietate particulară, la N - proprietate particulară , la V – Biserica Catolică, la S – proprietate particulară; număr cadastral 60812-C3.	2019	24,99	CF nr. 60812 Petrila HCL nr 217/2019
26	1.6.2	Clădire	Localitatea Petrila, strada Tineretului, nr. 1, jud. Hunedoara; Nr. niveluri: 1; suprafață construită la sol - 27 mp, ANEXE-MAGAZII ; vecinătăți : la E – proprietate particulară, la N - proprietate particulară , la V – Biserica Catolică, la S – proprietate particulară; număr cadastral 60812-C4.	2019	4,29	CF nr. 60812 Petrila HCL nr 217/2019
27	1.6.8.	Clădire	Localitatea Petrila, strada Trandafirilor, jud. Hunedoara; Număr niveluri: 1; suprafață construită la sol : 409 mp; ” Popicărie ”, construcție pe fundație din beton, cu pereți din zidărie de cărămidă (imobil degradat parțial); vecinătăți : la E – proprietate particulară, la N - proprietate particulară, la V – parc, la S – proprietate particulară; număr cadastral 61524 - C1.	2019	4,67	CF nr. 61524 Petrila HCL nr. 174/2019

28	-	Teren	Oraș Petrița; jud. Hunedoara; teren neîmprejmuit în suprafață de 55.971 mp - extravilan; categorie de folosință – pășune; vecinătăți la N-E-V - domeniul public al orasului Petrița, la S- domeniul privat al orasului Petrița; număr cadastral 65481	2019	16,79	CF nr. 65481 Petrița HCL nr 97/2019
29	-	Teren	Oraș Petrița; jud. Hunedoara; teren neîmprejmuit, în suprafață de 87.537 mp - extravilan; categorie de folosință – pășune; vecinătăți la N, E, S, V- domeniul privat al orasului Petrița; număr cadastral 65486	2019	105,04	CF nr. 65486 Petrița HCL nr 97/2019
30	-	Teren	Localitatea Petrița, strada Muncii, parcela 4, jud. Hunedoara; teren neîmprejmuit, în suprafață de 24 mp - intravilan; categorie de folosință – curți construcții; vecinătăți : la E - proprietate particulară, la N- pârâul Moșici, la V - proprietate particulară, la S - strada Muncii; număr cadastral 63719.	2017	1,08	CF nr. 63719 Petrița HCL nr 143/2017
31	-	Teren	Localitatea Petrița, strada Muncii, parcela 5, jud. Hunedoara; teren neîmprejmuit, în suprafață de 24 mp - intravilan; categorie de folosință – curți construcții ; vecinătăți : la E - proprietate particulară, la N- pârâul Moșici, la V - proprietate particulară, la S - strada Muncii; număr cadastral 63720.	2017	1,08	CF nr. 63720 Petrița HCL nr 143/2017
32	-	Teren	Localitatea Petrița, strada Muncii, parcela 1, jud. Hunedoara; teren neîmprejmuit, în suprafață de 24 mp - intravilan; categorie de folosință – curți construcții ; vecinătăți : la E - strada Muncii, la N- proprietate particulară, la V - proprietate particulară, la S -proprietate particulară; număr cadastral 63716.	2017	1,08	CF nr. 63716 Petrița HCL nr 143/2017
33	-	Teren	Localitatea Petrița, strada Muncii, parcela 3, jud. Hunedoara; teren neîmprejmuit, în suprafață de 24 mp - intravilan; categorie de folosință – curți construcții ; vecinătăți: la V - pârâul Defor,	2017	1,08	CF nr. 63715 Petrița HCL nr 143/2017

			la N- proprietate particulară, la E - proprietate particulară, la S -proprietate particulară; număr cadastral 63715.			
34	-	Teren	Localitatea Petrila, strada Muncii, parcela 2, jud. Hunedoara; teren neîmprejmuit, în suprafață de 24 mp - intravilan; categorie de folosință – curți construcții ; vecinătăți la E, N, V, S - proprietăți particulare; număr cadastral 63717.	2017	1,08	CF nr. 63717 Petrila HCL nr 143/2017
35	-	Teren	Localitatea Petrila, strada 8 Martie, parcela 1, jud. Hunedoara; teren neîmprejmuit, în suprafață de 24 mp - intravilan; categorie de folosință – curți construcții ; vecinătăți la E, N, V, S - proprietăți particulare; număr cadastral 63707 .	2017	1,08	CF nr. 63707 Petrila HCL nr 143/2017
36	-	Teren	Localitatea Petrila, strada 8 Martie, parcela 3, jud. Hunedoara; teren neîmprejmuit, în suprafață de 24 mp - intravilan; categorie de folosință – curți construcții ; vecinătăți la E, N, V, S - proprietăți particulare; număr cadastral 63710.	2017	1,08	CF nr. 63710 Petrila HCL nr 143/2017
37	-	Teren	Localitatea Petrila, strada 8 Martie, parcela 4, jud. Hunedoara; teren neîmprejmuit, în suprafață de 24 mp - intravilan; categorie de folosință – curți construcții; vecinătăți la E, N, V, S - proprietăți particulare; număr cadastral 63711.	2017	1,08	CF nr. 63711 Petrila HCL nr 143/2017
38	-	Teren	Localitatea Petrila, strada 8 Martie, parcela 5, jud. Hunedoara; teren neîmprejmuit, în suprafață de 24 mp - intravilan; categorie de folosință – curți construcții ; vecinătăți la E, N, V, S - proprietăți particulare; număr cadastral 63708.	2017	1,08	CF nr. 63708 Petrila HCL nr 143/2017
39	-	Teren	Localitatea Petrila, parcela 1, jud. Hunedoara; teren neîmprejmuit, în suprafață de 18 mp - intravilan; categorie de folosință – curți construcții ; vecinătăți la E, N, V, S -	2017	0,81	CF nr. 63673 Petrila HCL nr 143/2017

			proprietăți particulare; număr cadastral 63673.			
40	-	Teren	Localitatea Petrila, strada Minei , parcela 2, jud. Hunedoara; teren neîmprejmuit, în suprafață de 18 mp - intravilan; categorie de folosință – curți construcții; vecinătăți la E, N, V, S - proprietăți particulare; număr cadastral 63676.	2017	0,81	CF nr. 63676 Petrila HCL nr 143/2017
41	-	Teren	Localitatea Petrila, strada Minei, parcela 3, jud. Hunedoara; teren neîmprejmuit, în suprafață de 18 mp - intravilan; categorie de folosință – curți construcții ; vecinătăți la E, N, V, S - proprietăți particulare; număr cadastral 63677.	2017	0,81	CF nr. 63677 Petrila HCL nr 143/2017
42	-	Teren	Localitatea Petrila, strada Minei, parcela 4, jud. Hunedoara; teren neîmprejmuit, în suprafață de 18 mp - intravilan; categorie de folosință – curți construcții ; vecinătăți la E, N, V, S - proprietăți particulare; număr cadastral 63683.	2017	0,81	CF nr. 63683 Petrila HCL nr 143/2017
43	-	Teren	Localitatea Petrila, strada Minei, parcela 5, jud. Hunedoara; teren neîmprejmuit, în suprafață de 18 mp - intravilan; categorie de folosință – curți construcții; vecinătăți la E, N, V, S - proprietăți particulare; număr cadastral 63682.	2017	0,81	CF nr. 63682 Petrila HCL nr 143/2017
44	-	Teren	Oraș Petrila; jud. Hunedoara; teren neîmprejmuit, în suprafață de 393.252 mp - extravilan; categorie de folosință – pășune; vecinătăți la N-V – domeniul privat al orasului Petrila, la S-V –domeniul public al orasului Petrila, la S- E -proprietati particulare , la E – domeniul privat al orasului Petrila; număr cadastral 65495	2019	471,90	CF nr. 65495 Petrila HCL nr 97/2019
45	-	Teren	Oraș Petrila; jud. Hunedoara; teren neîmprejmuit, în suprafață de 62.404 mp - extravilan; categorie de folosință – pășune; vecinătăți la V, N, S-E- domeniul privat al orasului Petrila, la E- proprietati	2019	74,88	CF nr. 65488 Petrila HCL nr. 47/2018

			particulare; număr cadastral 65488			
46	-	Teren	Localitatea Petrila, jud. Hunedoara; teren în suprafață de 924 mp - intravilan; categorie de folosință – curți construcții ; vecinătăți : la E - strada 1 Mai, la N - proprietate particulară , la V - proprietate particulară, la S - proprietate particulară; număr cadastral 62976.	2020	38,81	CF nr. 62976 Petrila HCL nr 147/2020
47	-	Teren	Localitatea Petrila, strada 1 Mai, jud. Hunedoara; teren neîmprejmuit, în suprafață de 115 mp - intravilan; categorie de folosință – curți construcții; vecinătăți : la E - strada 1 Mai, la N - proprietate particulară , la V - proprietate particulară, la S - proprietate particulară; număr cadastral 64531.	2019	5,175	CF nr. 64531 Petrila HCL nr 190/2019
48	-	Teren	Localitatea Petrila, strada Parângului, parcela 2/13, jud. Hunedoara ; teren în suprafață de 14 mp - intravilan; categorie de folosință – curți construcții; vecinătăți la E, N, V, S - proprietăți particulare; număr cadastral 63469.	2018	0,21	CF nr. 63469 Petrila HCL nr 180/2018
49	-	Teren	Localitatea Petrila, strada Parângului, parcela 2/14, jud. Hunedoara ; teren în suprafață de 14 mp - intravilan; categorie de folosință – curți construcții; vecinătăți la E, N, V, S - proprietăți particulare; număr cadastral 63470.	2019	0,21	CF nr. 63470 Petrila HCL nr 118/2019
50	-	Teren	Localitatea Petrila, strada Parângului, parcela 2/15, jud. Hunedoara; teren în suprafață de 14 mp - intravilan; categorie de folosință – curți construcții; vecinătăți la E, N, V, S - proprietăți particulare; număr cadastral 63471.	2019	0,21	CF nr. 63471 Petrila HCL nr 118/2019
51	-	Teren	Localitatea Petrila, strada 8 Martie, jud. Hunedoara; teren neîmprejmuit, în suprafață de 24 mp - intravilan; categorie de folosință – curți construcții ; vecinătăți : la E - proprietate particulară, la N- strada 8 Martie, la V - strada 8 Martie, la S - proprietate particulară; număr cadastral 64574.	2019	1,08	CF nr. 64574 Petrila HCL nr 215/2019

52	-	Teren	Localitatea Petrila, strada Minei, jud. Hunedoara; teren neîmprejmuit, în suprafață de 24 mp - intravilan; categorie de folosință – curți construcții ; vecinătăți : la E – proprietate particulară, la N- bl. 39 strada Minei , la V - proprietate particulară, la S – fostul ștrand; număr cadastral 64564.	2019	1,08	CF nr. 64564 Petrila HCL nr 215/2019
53			Abrogată prin HCL nr.60/2022			
54	-	Teren	Localitatea Petrila, strada Doinei, jud. Hunedoara; teren împrejmuit, în suprafață de 394 mp - intravilan; categorie de folosință – curți construcții; vecinătăți : la E - proprietate particulară, la N- proprietate particulară, la V - strada Doinei, la S - proprietate particulară; număr cadastral 64575.	2020	17,73	CF nr. 64575 Petrila HCL nr 22/2020
55	-	Teren	Localitatea Petrila, strada Doinei, jud. Hunedoara; teren împrejmuit, în suprafață de 124 mp - intravilan; categorie de folosință – curți construcții; vecinătăți la E, N, V, S - proprietăți particulare; număr cadastral 64576.	2020	5,58	CF nr. 64576 Petrila HCL nr 22/2020
56	-	Teren	Localitatea Petrila, strada Mesteacănului, jud. Hunedoara; teren neîmprejmuit, în suprafață de 1000 mp - intravilan; categorie de folosință – curți construcții ; vecinătăți : la E - proprietate particulară, la N- Râul Jiul de Est, la V - Râul Jiul de Est, la S - proprietate particulară; număr cadastral 64631.	2020	15,00	CF nr. 64631 Petrila HCL nr 92/2020
57	-	Teren	Localitatea Petrila, strada Mesteacănului, jud. Hunedoara; teren neîmprejmuit, în suprafață de 500 mp - intravilan; categorie de folosință – curți construcții ; vecinătăți : la E - proprietate particulară, la N- Râul Jiul de Est, la V - Râul Jiul de Est, la S - strada 1 Decembrie 1918; număr cadastral 64633.	2020	7,50	CF nr. 64633 Petrila HCL nr 92/2020
58	-	Teren	Localitatea Petrila, strada Mesteacănului, jud. Hunedoara; teren neîmprejmuit, în suprafață de 360 mp -	2020	5,40	CF nr. 64635 Petrila HCL nr 92/2020

			intravilan; categorie de folosință – curți construcții ; vecinătăți : la E - proprietate particulară, la N- Râul Jiul de Est, la V - Râul Jiul de Est, la S - strada 1 Decembrie 1918; număr cadastral 64635.			
59	-	Teren	Localitatea Petrila, strada Mesteacănului, jud. Hunedoara; teren neîmprejmuit, în suprafață de 270 mp - intravilan; categorie de folosință – curți construcții ; vecinătăți : la E - proprietate particulară, la N- Râul Jiul de Est, la V - Râul Jiul de Est, la S - strada 1 Decembrie 1918; număr cadastral 64638.	2020	4,05	CF nr. 64638 Petrila HCL nr 92/2020
60	-	Teren	Localitatea Petrila, strada Mesteacănului, jud. Hunedoara; teren neîmprejmuit, în suprafață de 1000 mp - intravilan; categorie de folosință – curți construcții; vecinătăți : la E - proprietate particulară, la N- Râul Jiul de Est, la V - Râul Jiul de Est, la S - strada 1 Decembrie 1918; număr cadastral 64639.	2020	15,00	CF nr. 64639 Petrila HCL nr 92/2020
61	-	Teren	Localitatea Petrila, strada Tudor Vladimirescu, jud. Hunedoara; teren împrejmuit, în suprafață de 22 mp - intravilan; categorie de folosință – curți construcții ; vecinătăți la E, N, V, S - proprietăți particulare; număr cadastral 64653.	2020	0,99	CF nr. 64653 Petrila HCL nr 92/2020
62	-	Teren	Localitatea Petrila, strada Tudor Vladimirescu, jud. Hunedoara; teren neîmprejmuit, în suprafață de 22 mp - intravilan; categorie de folosință – curți construcții ; vecinătăți la E, N, V, S - proprietăți particulare; număr cadastral 64654.	2020	0,99	CF nr. 64654 Petrila HCL nr 92/2020
63	-	Teren	Localitatea Petrila, strada Tudor Vladimirescu, jud. Hunedoara; teren neîmprejmuit, în suprafață de 22 mp - intravilan; categorie de folosință – curți construcții ; vecinătăți la E, N, V, S - proprietăți particulare; număr cadastral 64656.	2020	0,99	CF nr. 64656 Petrila HCL nr 92/2020
64	-	Teren	Localitatea Petrila, strada Tudor Vladimirescu, jud. Hunedoara; teren neîmprejmuit, în	2020	0,99	CF nr. 64657 Petrila

			suprafață de 22 mp - intravilan; categorie de folosință – curți construcții ; vecinătăți la E, N, V, S - proprietăți particulare; număr cadastral 64657.			HCL nr 92/2020
65	-	Teren	Localitatea Petrila, strada Tudor Vladimirescu, jud. Hunedoara; teren neîmprejmuit, în suprafață de 23 mp - intravilan; categorie de folosință – curți construcții ; vecinătăți la E, N, V, S - proprietăți particulare; număr cadastral 64658.	2020	1,04	CF nr. 64658 Petrila HCL nr 92/2020
66	-	Teren	Localitatea Petrila, strada Tudor Vladimirescu, jud. Hunedoara; teren neîmprejmuit, în suprafață de 22 mp - intravilan; categorie de folosință – curți construcții ; vecinătăți la E, N, V, S - proprietăți particulare; număr cadastral 64655.	2020	0,99	CF nr. 64655 Petrila HCL nr 92/2020
67	-	Teren	Localitatea Petrila, strada Republicii, jud. Hunedoara; teren împrejmuit, în suprafață de 400 mp - intravilan; categorie de folosință – curți construcții; vecinătățile acestui imobil : la E - Cinematograf Lonea, la N - proprietate particulară, la V - proprietate particulară, la S - proprietate particulară; număr cadastral 64031.	2018	18,00	CF nr. 64031 Petrila HCL nr 30/2018
68	-	Teren	Localitatea Petrila, jud. Hunedoara; teren neîmprejmuit, în suprafață de 22 mp - intravilan; categorie de folosință – curți construcții ; vecinătăți : la E - strada Prundului, la N- strada Prundului, la V - proprietate particulară, la S - proprietate particulară; număr cadastral 64835.	2020	0,99	CF nr. 64835 Petrila HCL nr 116/2020
69	-	Teren	Localitatea Petrila, strada Dealului, jud. Hunedoara; teren în suprafață de 300 mp - intravilan; categorie de folosință – curți construcții ; vecinătăți : la E - proprietate particulară , la N - proprietate particulară , la V - strada Dealului, la S - proprietate particulară; număr cadastral 65005.	2020	7,50	CF nr. 65005 Petrila HCL nr 101 / 2020
70	-		Abrogată prin HCL nr.86/2021			

71	-	Teren	Localitatea Petrila, strada Prundului, jud. Hunedoara; teren neîmprejmuit, în suprafață de 26 mp - intravilan; categorie de folosință – curți construcții ; vecinătăți : la E - strada Măgura, la N- strada Republicii, la V - clădire bloc 9, strada Măgura, la S - proprietate particulară; număr cadastral 64819.	2020	1,17	CF nr. 64819 Petrila HCL nr 101 / 2020
72	-	Teren	Localitatea Petrila, strada Dealului, jud. Hunedoara; teren în suprafață de 300 mp - intravilan; categorie de folosință – curți construcții ; vecinătăți : la E - proprietate particulară , la N - proprietate particulară , la V - strada Dealului, la S - proprietate particulară; număr cadastral 65004	2020	7,50	CF nr. 65004 Petrila HCL nr 101 / 2020
73	-	Teren	Localitatea Petrila, strada Parângului, jud. Hunedoara; teren în suprafață de 94 mp - intravilan; categorie de folosință – curți construcții ; vecinătăți : la E - proprietate particulară, la N- proprietate particulară, la V - proprietate particulară, la S - Râul Jiul de Est; număr cadastral 64843.	2020	1,41	CF nr. 64843 Petrila HCL nr 161 / 2020
74	-	Teren	Localitatea Petrila, strada Parângului, jud. Hunedoara; teren în suprafață de 200 mp - intravilan; categorie de folosință – curți construcții ; vecinătăți : la E - proprietate particulară, la N- proprietate particulară, la V - proprietate particulară, la S - Râul Jiul de Est; număr cadastral 64841.	2020	3,00	CF nr. 64841 Petrila HCL nr 161 / 2020
75	-	Teren	Localitatea Petrila, strada Republicii, jud. Hunedoara; teren neîmprejmuit, în suprafață de 372 mp - intravilan; categorie de folosință – curți construcții ; vecinătăți : la E - proprietate particulară, la N - proprietate particulară, la V - proprietate particulară, la S - Râul Jiul de Est; număr cadastral 64917.	2020	16,74	CF nr. 64917 Petrila HCL nr 161 / 2020
76	-	Teren	Localitatea Petrila, strada 6 August, jud. Hunedoara; teren	2021	2,93	CF nr. 64908 Petrila

			neîmprejmuit, în suprafață de 65 mp - intravilan; categorie de folosință – curți construcții ; vecinătăți : la E, V, S - proprietăți particulare; la N - Digul de protecție pentru râul Jiul de Est; număr cadastral 64908.			HCL nr 10 / 2021
77	-	Teren	Localitatea Petrila, strada Prundului, jud. Hunedoara; teren în suprafață de 277 mp - intravilan; categorie de folosință – curți construcții; vecinătăți : la E - proprietate particulară, la N - proprietate particulară, la V - proprietate particulară, la S - strada Prundului; număr cadastral 62235.	2013	15,24	CF nr. 62235 Petrila HCL nr 56 / 2013
78	-	Teren	Oraș Petrila; jud. Hunedoara; teren în suprafață de 1.408 mp - extravilan; categorie de folosință – pășune, drum propus servitute de trecere; vecinătăți la E, N, V, S - proprietăți particulare; număr cadastral 62435.	2004	1,69	CF nr. 62435 Petrila HCL nr 90/2004
79	-	Teren	Oraș Petrila; jud. Hunedoara; teren în suprafață de 1.140 mp - extravilan; categorie de folosință – pășune, drum propus servitute de trecere ; vecinătăți la E, N, V, S - proprietăți particulare; număr cadastral 62434.	2004	14,78	CF nr. 62434 Petrila HCL nr 90/2004
80	-	Teren	Localitatea Petrila, strada Jiului, jud. Hunedoara; teren neîmprejmuit, în suprafață totală de 881 mp - intravilan; categorie de folosință – curți construcții: 593 mp și categorie de folosință – neproductiv : 288 mp ; vecinătăți: la E - podul peste Jiu din zona PENNY, la N - proprietate particulară și Casă de Adunare Cult Penticostal, la V - Canalul Ludului, la S - Râul Jiu de Est; număr cadastral 64820.	2015	37,00	CF nr. 64820 Petrila HCL nr 51/2015
81	-	Teren	Localitatea Petrila, strada Jiului, jud. Hunedoara; teren neîmprejmuit, în suprafață de 27 mp - intravilan; categorie de folosință – curți construcții ; vecinătăți la E, N, V, S - proprietăți particulare; număr cadastral 64821.	2015	1.13	CF nr. 64821 Petrila HCL nr 51/2015

82	-	Teren	Oraș Petrița; jud. Hunedoara; teren neîmprejmuit, în suprafață de 23.275 mp - extravilan; categorie de folosință – fâneată; vecinătățile acestui imobil: la E - teren proprietate particulară, la N - drum de acces la vechea rampă de gunoi, la V - proprietate particulară, la S - proprietate particulară; număr cadastral 63832.	2017	6,98	CF nr. 63832 Petrița HCL nr 236/2017
83	-	Teren	Localitatea Petrița, jud. Hunedoara; teren în suprafață de 5955 mp - intravilan; categorie de folosință –curți construcții; vecinătăți: la E - proprietate particulară, la N - proprietate particulară , la V - drum de acces la vechea rampă de gunoi, la S - proprietate particulară; număr cadastral 63358.	2017	119,10	CF nr. 63358 Petrița HCL nr 32/2017
84	-	Pășunea "Coasta lui Rus"	Oraș Petrița; jud. Hunedoara; teren în suprafață de 1.259.000 mp – extravilan; tarla 32, parcele: 2174/1, 2163, 2166, 2160, 2161, 2162, 2164, 2165/1, 2076/1, 2076/2; categorie de folosință – pășune; număr cadastral: 62302 și număr cadastral: 62329.	2013	754,32	CF nr. 62302 și CF nr. 62329 Petrița TP nr 20/1024/2013 TP nr 20/10243/2013
85	-	Pășunea "Slivei"	Oraș Petrița; jud. Hunedoara; teren în suprafață de 44.000 mp – extravilan; tarla 32, parcela: 2041/1; categorie de folosință – pășune; vecinătăți: la E, N, V, S - proprietăți particulare; număr cadastral 62305;	2013	66,00	CF nr. 62305 Petrița TP 20/1024/2013
86	-	Pășunea "Coriciu - Cibanu"	Oraș Petrița; jud. Hunedoara; teren în suprafață de 652.000 mp – extravilan; tarla 32, parcele: 1999/1, 1999/2, 1999/3, 1999/4, 1999/5, 2001, 2002; categorie de folosință – pășune; vecinătăți: la E, N, V, S - proprietăți particulare; număr cadastral 62330.	2013	978,00	CF nr. 62330 Petrița TP 20/10243/2013
87	-	Pășunea "Voievodu"	Oraș Petrița; jud. Hunedoara; teren în suprafață de 197.239 mp – extravilan; parcele 66/1, 923, 924; categorie de folosință - pășune; vecinătăți: la E, N, V, S - proprietăți particulare; număr cadastral 62955.	2015	105,19	CF nr. 62955 Petrița TP 20/9259/2011
88	-	Pășunea "Voievodu"	Oraș Petrița; jud. Hunedoara; teren în suprafață de 36.484 mp	2011	19,46	CF nr. 62958 Petrița

			– extravilan; parcele: 66/1, 923, 924; categorie de folosință - pășune; vecinătăți: la E, N, V, S - proprietăți particulare; număr cadastral 62958.			TP 20/9259/2011
89	-		Abrogată prin HCL nr.156/2021			
90	-		Abrogată prin HCL nr.156/2021			
91	-	Pășunea "Sterminosu"	Oraș Petrița; jud. Hunedoara; teren în suprafață de 790.000 mp – extravilan; parcele 947/2, 952, 947/1, 928/1, 949,950, 947/3; categorie de folosință - pășune; vecinătăți: la E, N, V, S - proprietăți particulare; număr cadastral 61761.	2011	198,00	CF nr. 61761 Petrița TP 20/9259/2011
92	-	Pășunea "Poiana Muierii"	Oraș Petrița; jud. Hunedoara; teren în suprafață de 64 000 mp – extravilan; tarla 23, parcela 943/3; categorie de folosință - pășune; vecinătăți: la E, N, V, S - proprietăți particulare; număr cadastral 60561.	2009	95,77	CF nr. 60561 Petrița TP 20/4979/2009
93	-	Pășunea "Poiana Muierii"	Oraș Petrița; jud. Hunedoara; teren în suprafață de 100 000mp – extravilan; tarla 23, parcela 943/2; categorie de folosință - pășune; vecinătăți: la E, N, V, S - proprietăți particulare; număr cadastral 60563.	2009	149,59	CF nr. 60563 Petrița TP 20/4979/2009
94	-	Pășunea "Bilele"	Oraș Petrița; jud. Hunedoara; teren neîmprejmuit, în suprafață de 15.000 mp – extravilan; parcelă 902/2; categorie de folosință – pășune; vecinătăți: la E, N, V, S - proprietăți particulare; număr cadastral 63606.	2011	376,80	CF nr. 63606 Petrița TP 20/9259/2011
95	-	Pășunea "Bilele 1"	Oraș Petrița; jud. Hunedoara; teren neîmprejmuit, în suprafață de 117.000 mp – extravilan; parcela 902/2; categorie de folosință – pășune; vecinătăți: la E, N, V, S - proprietăți particulare; număr cadastral 63605.	2017	140,40	CF nr. 63605 Petrița TP 20/9259/2011
96	-	Pășunea "Bilele 2"	Oraș Petrița; jud. Hunedoara; teren neîmprejmuit (imobil înregistrat în planul cadastral fără localizare certă datorită lipsei planului parcellar) – extravilan; tarla 14, parcele 246, 92/5 , 92/6, în suprafață de 197.000 mp; categorie de folosință - pășune; vecinătăți:	2016	236,40	CF nr. 63516 Petrița TP 20/11375/2016

			la E, N, V, S - proprietăți particulare; număr cadastral 63516.			
97	-	Pășunea "Capra Mare"	Oraș Petrița; jud. Hunedoara; teren în suprafață 1.503.000 mp – extravilan; tarla 23, parcele 982/1, 982/2, 982/3, 1421/1, 1421/2 ; categorie de folosință - pășune; vecinătăți: la E, N, V, S - proprietăți particulare; număr cadastral 60562.	2009	300,60	CF nr. 60562 Petrița TP 20/4979/2009
98	-	Pășunea "Buha" și "Cotul Ursului"	Oraș Petrița; jud. Hunedoara; teren în suprafață de 929.000 mp – extravilan; tarla 23, parcele 943/1, 980, 982/4, 982/5, 982/6, 984; categorie de folosință - pășune; vecinătăți: la E, N, V, S - proprietăți particulare; număr cadastral : 60560.	2009	185,80	CF nr. 60560 Petrița TP 20/4979/2009
99	-	Pășunea "Frunți 2"	Oraș Petrița; jud. Hunedoara; teren în suprafață de 763.000 mp – extravilan; parcele 239, 238/1, 235, 237/1, 236/1, 232, 196/14 ; categorie de folosință – pășune; vecinătăți: la E, N, V, S - proprietăți particulare; număr cadastral 61753.	2011	378,00	CF nr. 61753 Petrița TP 20/9259/2011
100	-	Pășunea "Plaiu Frunți"	Oraș Petrița; jud. Hunedoara; teren în suprafață de 490.000 mp – extravilan; parcele 271, 272, 273, 196/12, 268/14; categorie de folosință – pășune; vecinătăți: la E, N, V, S - proprietăți particulare; număr cadastral 61755 .	2011	344,00	CF nr. 61755 Petrița TP 20/9259/2011
101	-	Pășunea "Dealul Cimpilor"	Oraș Petrița; jud. Hunedoara; teren în suprafață de 427.000 mp – extravilan; parcele 897/27, 897/28, 1033/1, 1032/1, 1032/2; categorie de folosință – pășune; vecinătăți: la E, N, V, S - proprietăți particulare; număr cadastral 61776.	2011	100,00	CF nr. 61776 Petrița TP 20/9259/2011
102	-	Pășunea "Muncelul Cimpilor"	Oraș Petrița; jud. Hunedoara; teren în suprafață de 58.000 mp – extravilan; parcela 908; categorie de folosință – pășune; vecinătăți: la E, N, V, S - proprietăți particulare; număr cadastral 61740 .	2011	50,00	CF nr. 61740 Petrița TP 20/9259/2011
103	-	Pășunea "Dealul Maleii"	Oraș Petrița; jud. Hunedoara; teren neîmprejmuit în suprafață de 79.210 mp - extravilan; categorie de folosință – fâneață; vecinătăți : la E - proprietate	2018	114,00	CF. 63773 Petrița HCL nr 35/2018

			particulară, la N - proprietate particulară , la V - drum de acces la vechea rampă de gunoi, la S - drum de acces la vechea rampă de gunoi și proprietate particulară; număr cadastral 63773.			
104	-	Pășunea "Deforu"	Oraș Petrila; jud. Hunedoara; teren în suprafață de 300.000 mp - extravilan; categorie de folosință - pășune; vecinătăți : la E - proprietate particulară, la N - proprietate particulară , la V - fosta carieră Jieț și proprietate particulară, la S - proprietate particulară; număr cadastral 62433.	2013	360,00	CF nr. 62433 Petrila HCL nr 90/2004
105	-	Teren	Localitatea Petrila, strada Alexandru Sahia, jud. Hunedoara; teren neîmprejmuit, în suprafață de 444 mp - intravilan; categorie de folosință – curți construcții ; vecinătăți: la E, N, V, S - proprietăți particulare; număr cadastral 63611.	2017	19,98	CF nr. 63611 Petrila HCL nr 81/2017
106	-	Teren	Localitatea Petrila, strada Republicii, jud. Hunedoara; teren împrejmuit, în suprafață de 27 mp - intravilan; categorie de folosință – curți construcții ; vecinătăți : la E - proprietate particulară, la N- proprietate particulară, la V - strada Republicii, la S - proprietate particulară; număr cadastral 64447.	2019	1,22	CF nr. 64447 Petrila HCL nr 162/2019
107			Abrogată prin HCL nr.60/2022			
108			Abrogată prin HCL nr.60/2022			
109	-	Teren	Localitatea Petrila, strada Nicolae Titulescu, nr. 12/1, jud. Hunedoara; teren împrejmuit, în suprafață de 197 mp - intravilan; categorie de folosință – curți construcții; vecinătăți: la E - proprietate particulară, la N - strada N.Titulescu, la V - strada Parcului, la S - proprietate particulară; număr cadastral 64563.	2019	8,87	CF. 64563 Petrila HCL nr 215/2019
110	1.6.2	Clădire	Localitatea Petrila, strada Nicolae Titulescu, nr. 12 / 1, jud. Hunedoara; suprafață construită la sol - 25 mp,	2019	18,75	CF nr.64563 Petrila HCL nr 215/2019

			suprafață desfășurată - 25 mp; Dispensar veterinar, construcție realizată în sistem constructiv la parter, pe fundație de piatră și beton, pereți din cărămidă și acoperiș cu învelitoare din eternită; imobil edificat în anul 1970; vecinătăți: la E - proprietate particulară, la N - strada N.Titulescu, la V - strada Parcului, la S - proprietate particulară; număr cadastral 64563-C1.			
111	-		Abrogată prin HCL 124/2021			
112	-		Abrogată prin HCL 124/2021			
113			Abrogată prin HCL nr.60/2022			
114	1.6.2	Clădire	Localitatea Petrila, strada T. Vladimirescu, nr. 4, et. 1, SALĂ DE SPORT, jud. Hunedoara; suprafață construită - 728 mp, suprafață utilă - 583 mp; spațiu compus din: sală de forță, sală tenis de masa, vestiar luptători, duș luptători, camera de masaj, vestiar bărbați, duș bărbați, sauna, vestiar femei, duș femei, birou, vestiar tenis de masa, duș tenis de masa, trei grupuri sanitare femei, trei grupuri sanitare bărbați, șase holuri, casa scării 1 și casa scării 2; vecinătăți: la E, N, V, S - proprietăți particulare; Număr cadastral 62127-C1-U3.	2020	98,13	CF nr. 62127-C1-U3 Petrila Contract de vânzare cumpărare nr 493/2010
115	-	Teren	Localitatea Petrila, strada Nicolae Bălcescu, nr. 4, jud. Hunedoara; teren în suprafață de 1.777 mp - intravilan; categorie de folosință – curți construcții; vecinătăți: la E – strada Nicolae Bălcescu, la N - proprietate particulară , la V – proprietate particulară, la S – strada Cremenea; număr cadastral 60819.	2019	43,18	CF nr. 60819 Petrila HCL nr 217/2019
116	1.6.2	Clădire	Localitatea Petrila, strada Nicolae Bălcescu, nr. 4, jud. Hunedoara; Nr. niveluri: 1; suprafață construită la sol - 539 mp, CASA PENSIONARILOR PETRILA, compusă din sala mare, sala	2019	64,26	CF nr. 60819 Petrila HCL nr 217/2019

			mică, trei holuri, bucatărie, trei birouri, sală de ședințe, capelă, atelier și grup sanitar, cu pereți din cărămidă, acoperiș din lemn și învelitoare din țiglă; vecinătăți: la E – strada Nicolae Bălcescu, la N - proprietate particulară , la V – proprietate particulară, la S – strada Cremenea; număr cadastral 60819 -C1.			
117	1.6.2	Clădire	Localitatea Petrila, strada Nicolae Bălcescu, nr. 4, jud. Hunedoara; nr. niveluri: 1; suprafață construită la sol - 71 mp, ANEXE - MAGAZII; vecinătăți: la E – strada Nicolae Bălcescu, la N - proprietate particulară , la V – proprietate particulară, la S – strada Cremenea; număr cadastral 60819 -C2.	2019	4,97	CF nr. 60819 Petrila HCL nr 217/2019
118	1.6.2	Clădire	Localitatea Petrila, strada Nicolae Bălcescu, nr. 4, jud. Hunedoara; nr. niveluri: 1; suprafață construită la sol - 17 mp, ANEXE-MAGAZII ; vecinătăți: la E – strada Nicolae Bălcescu, la N - proprietate particulară , la V – proprietate particulară, la S – strada Cremenea; număr cadastral 60819 - C3.	2019	4,79	CF nr. 60819 Petrila HCL nr 217/2019
119	1.6.5	Clădire	Localitatea Petrila, strada 8 Martie, nr. CT4, sc. 1, et. P, ap. 1, Tronson I, jud. Hunedoara; Părți comune: fundație, pereți, acoperiș; suprafață construită - 209 mp, suprafață utilă - 183,1 mp - cote părți comune 18/100 spațiu cu o încăpere; vecinătăți: la E, N, V, S - proprietăți particulare; număr cadastral 63057-C1-U1	2005	21,18	CF nr.63057 -C1-U1 Petrila HCL nr 132/2005
120	1.6.5	Clădire	Localitatea Petrila, strada 8 Martie, nr. CT4, sc. 2, et. P, ap. 2, Tronson II, jud. Hunedoara; Părți comune : fundație, pereți, acoperiș; suprafață construită - 464 mp, suprafață utilă - 396,1 mp, cote părți comune 39/100 spațiu cu două încăperi; vecinătăți: la E, N, V, S - proprietăți particulare; număr cadastral 63057-C1-U2.	2005	47,02	CF nr.63057-C1- U2 Petrila HCL nr 132/2005

121	1.6.5	Clădire	Localitatea Petrila, strada 8 Martie, nr. CT4, sc. 3, et. P, ap. 3, Tronson III, jud. Hunedoara; Părți comune : fundație, pereți, acoperiș; suprafață construită - 172 mp, suprafață utilă - 142,7 mp, cote părți comune 14/100; spațiu cu două încăperi; vecinătăți: la E, N, V, S - proprietăți particulare; număr cadastral 63057-C1-U3.	2005	17,43	CF nr.63057-C1-U3 Petrila HCL nr 132/2005
122	1.6.5	Clădire	Localitatea Petrila, strada 8 Martie, nr. CT4, sc. 4, et. 1, ap. 4, Tronson IV, jud. Hunedoara; Părți comune: fundație, pereți, acoperiș; suprafață construită - 331 mp, suprafață utilă - 295,2 mp, cote părți comune 29/100; spațiu cu o încăpere; vecinătăți: la E, N, V, S - proprietăți particulare; număr cadastral 63057-C1-U4	2005	33,54	CF nr.63057-C1-U4 Petrila HCL nr 132/2005
123	-	Teren	Localitatea Petrila, strada Minei, jud. Hunedoara; teren în suprafață de 434 mp - intravilan; categorie de folosință – curți construcții; vecinătăți: la E - proprietate particulară, la N - Râul Jiul de Est, la V - proprietate particulară, la S - proprietate particulară; număr cadastral 61529.	2013	19,53	CF nr. 61529 Petrila HCL nr 148/2013
124	1.5.2	Clădire	Localitatea Petrila, strada Minei, jud. Hunedoara; Număr niveluri: 1 ; suprafață construită la sol : 355 mp; Spațiu comercial pe fundație din beton, pereți din zidărie de bolțari, cărămidă și B.C.A., compus din sală servire, magazii, grup sanitar, trei birouri și hol; vecinătăți : la E, N, V, S - proprietăți particulare; număr cadastral 61529 -C1.	2013	51,65	CF nr. 61529 Petrila HCL nr 148/2013
125			Abrogată prin HCL nr.86/2021			
126	-	Teren	Jud. Hunedoara, "Zona Deforu"; teren neîmprejmuit, în suprafață de 124.861 mp, - extravilan; categorie de folosință – pășune; vecinătăți: la V,N,E,S - proprietati particulare; număr cadastral 65376	2004	149,83	CF nr. 65376 Petrila HG nr. 1169/2004
127	-	Teren	Localitatea Petrila, Jud. Hunedoara, "Zona Deforu";	2004	41,19	CF nr. 65375 Petrila

			teren neîmprejmuit, în suprafață de 34.329 mp, - intravilan; categorie de folosință – pășune; vecinătăți: V,N,E,S - proprietati particulare; număr cadastral 65375			HG nr. 1169/2004
128	1.6.1	Clădire	Localitatea Petrila, strada Tudor Vladimirescu nr. 6, bl. 6, et. p, ap. 33, jud Hunedoara, (bloc 6 - ANL); Părți comune: acoperiș, alte spații comune, casa scări, holuri, pod, scara de acces, subsol, uscătorie; suprafață construită - 41 mp; suprafață utilă – 31,54 mp; cote părți comune 226/11154; unitate individuală compusă din: o cameră, bucătărie, baie și hol; vecinătăți: la E, N, V, S - domeniul public al orașului Petrila; Număr cadastral 62392-C1-U33	2000	18,29	CF nr. 62392-C1-U33 Petrila Contract de vânzare cumpărare nr. 8136/2000 HCL nr. 133/2021
129	1.6.1	Clădire	Localitatea Petrila, strada Tudor Vladimirescu nr. 6, bl. 6, et. p, ap. 34, jud Hunedoara, (bloc 6 - ANL); Părți comune: acoperiș, alte spații comune, casa scări, holuri, pod, scara de acces, subsol, uscătorie; suprafață construită - 49 mp; suprafață utilă – 39,89 mp; cote parti comune 286/11154; unitate individuală compusă din: o cameră, bucătărie, baie și hol; vecinătăți: la E, N, V, S - domeniul public al orașului Petrila; Număr cadastral 62392-C1-U34	2000	23,14	CF nr. 62392-C1-U34 Petrila Contract de vânzare cumpărare nr. 8136/2000 HCL nr. 133/2021
130	1.6.1	Clădire	Localitatea Petrila, strada Tudor Vladimirescu nr. 6, bl. 6, et. p, ap. 35, jud Hunedoara, (bloc 6 - ANL); Părți comune: acoperiș, alte spații comune, casa scări, holuri, pod, scara de acces, subsol, uscătorie; suprafață construită - 48 mp; suprafață utilă – 39,62 mp; cote parti comune 284/11154; unitate individuală compusă din: o cameră, bucătărie, baie și hol; vecinătăți: la E, N, V, S - domeniul public al orașului Petrila; Număr cadastral 62392-C1-U35	2000	22,98	CF nr. 62392-C1-U35 Petrila Contract de vânzare cumpărare nr. 8136/2000 HCL nr. 133/2021
131	1.6.1	Clădire	Localitatea Petrila, strada Tudor Vladimirescu nr. 6, bl. 6, et. p,	2000	18,01	CF nr. 62392-C1-U36 Petrila

			ap. 36, jud Hunedoara, (bloc 6 - ANL); Părți comune: acoperiș, alte spații comune, casa scări, holuri, pod, scara de acces, subsol, uscătorie; suprafață construită - 40 mp; suprafață utilă – 31,06 mp; cote părți comune 223/11154; unitate individuală compusă din: o cameră, bucatărie, baie și hol; vecinătăți: la E, N, V, S - domeniul public al orașului Petrila; Număr cadastral 62392-C1-U36			Contract de vânzare cumpărare nr. 8136/2000 HCL nr. 133/2021
132	1.6.1	Clădire	Localitatea Petrila, strada Tudor Vladimirescu nr. 6, bl. 6, et. p, ap. 37, jud Hunedoara, (bloc 6 - ANL); Părți comune: acoperiș, alte spații comune, casa scări, holuri, pod, scara de acces, subsol, uscătorie; suprafață construită - 65 mp; suprafață utilă – 53,38 mp; cote părți comune 383/11154; unitate individuală compusă din: două camere; vecinătăți: la E, N, V, S - domeniul public al orașului Petrila; Număr cadastral 62392-C1-U37	2000	30,96	CF nr. 62392-C1-U37 Petrila Contract de vânzare cumpărare nr. 8136/2000 HCL nr.133/2021
133	1.6.1	Clădire	Localitatea Petrila, strada Tudor Vladimirescu nr. 6, bl. 6, et. p, ap. 38, jud Hunedoara, (bloc 6 - ANL); Părți comune: acoperiș, alte spații comune, casa scări, holuri, pod, scara de acces, subsol, uscătorie; suprafață construită - 65 mp; suprafață utilă – 50,65 mp; cote părți comune 363/11154; unitate individuală compusă din: două camere și grup sanitar; vecinătăți: la E, N, V, S - domeniul public al orașului Petrila; Număr cadastral 62392-C1-U38	2000	29,38	CF nr. 62392-C1-U38 Petrila Contract de vânzare cumpărare nr. 8136/2000 HCL nr. 133/2021
134	1.6.1	Clădire	Localitatea Petrila, strada Muncii, bl. 9, et. parter, ap. 4, jud Hunedoara, suprafață construită - 20 mp; suprafață utilă – 15,7 mp; apartament compus din: cameră, baie și hol; vecinătăți: la E, N, V, S - domeniul public al orașului Petrila; Număr cadastral 60719-C1-U16	2002	2,46	CF nr. 60719-C1-U16 Petrila HCL nr. 38/2002

135	1.6.1	Clădire	Localitatea Petrila, strada Muncii, bl. 9, et. 4, ap. 27, jud Hunedoara, suprafață construită - 32 mp; suprafață utilă – 26,4 mp; apartament compus din: cameră, bucatărie, baie și hol; vecinătăți: la E, N, V, S - domeniul public al orașului Petrila; Număr cadastral 60719-C1-U17	2002	2,46	CF nr. 60719-C1-U17 Petrila HCL nr. 38/2002
136	-	Teren	Localitatea Petrila, strada Parângului, jud. Hunedoara, parcela 1/8, teren în suprafață de 14 mp – intravilan; categoria de folosință – curți construcții; vecinătăți: la N- proprietate particulară, la S – domeniul public al orașului Petrila, la E, V- domeniul privat al orașului Petrila; Număr cadastral 63449	2018	0,21	CF nr. 63449 Petrila HCL nr. 275/2018
137	-	Teren	Localitatea Petrila, strada Parângului, jud. Hunedoara, parcela 1/9, teren în suprafață de 15 mp – intravilan; categoria de folosință – curți construcții; vecinătăți: la N- proprietate particulară, la E, S, V – domeniul public al orașului Petrila; Număr cadastral 63450	2021	0,23	CF nr. 63450 Petrila HCL nr. 129/2021
138	-	Teren	Localitatea Petrila, strada 8 Martie, jud. Hunedoara, teren neîmprejmuit, în suprafață de 24 mp – intravilan; categoria de folosință – curți construcții; vecinătăți: la E, S, V, N- domeniul privat al orașului Petrila; Număr cadastral 65171	2021	1,08	CF nr. 65171 Petrila HCL nr. 129/2021
139	-	Teren	Localitatea Petrila, strada 8 Martie, jud. Hunedoara, teren neîmprejmuit, în suprafață de 19 mp – intravilan; categoria de folosință – curți construcții; vecinătăți: la E, S, V, N- domeniul privat al orașului Petrila; Număr cadastral 65172	2021	0,86	CF nr. 65172 Petrila HCL nr. 129/2021
140	-	Teren	Localitatea Petrila, strada Ana Colda, jud. Hunedoara, teren neîmprejmuit, în suprafață de 305 mp – intravilan; categoria de folosință – curți construcții; vecinătăți: la N, E, S - proprietate particulară, la V – strada Scânteii; Număr cadastral 65356	2021	12,20	CF nr. 65356 Petrila HCL nr. 129/2021
141	-	Teren	Localitatea Petrila, strada Parângului, jud. Hunedoara,	2018	0,23	CF nr. 63442 Petrila

			parcele 1/1, teren în suprafață de 15 mp – intravilan; categoria de folosință – curți construcții; vecinătăți: la N- proprietate particulară, la E, S– domeniul public al orașului Petrila, la V- domeniul privat al orasului Petrila; Număr cadastral 63442			HCL nr. 275/2018
142	-	Teren	Localitatea Petrila, strada Parângului, jud. Hunedoara, parcela 1/5, teren în suprafață de 15 mp – intravilan; categoria de folosință – curți construcții; vecinătăți: la N- proprietate particulară, la S – domeniul public al orașului Petrila, la E, V- domeniul privat al orasului Petrila; Număr cadastral 63446	2018	0,23	CF nr. 63446 Petrila HCL nr. 275/2018
143	-	Teren	Localitatea Petrila, strada Parângului, jud. Hunedoara, parcela 1/4, teren în suprafață de 14 mp – intravilan; categoria de folosință – curți construcții; vecinătăți: la N- proprietate particulară, la S – domeniul public al orașului Petrila, la E, V- domeniul privat al orasului Petrila ; Număr cadastral 63445	2018	0,21	CF nr. 63445 Petrila HCL nr. 275/2018
144	-	Teren	Localitatea Petrila, strada Parângului, jud. Hunedoara, parcela 1/6, teren în suprafață de 14 mp – intravilan; categoria de folosință – curți construcții; vecinătăți: la N- proprietate particulară, la S – domeniul public al orașului Petrila, la E, V- domeniul privat al orasului Petrila; Număr cadastral 63447	2018	0,21	CF nr. 63447 Petrila HCL nr. 275/2018
145	-	Teren	Localitatea Petrila, strada Parângului, jud. Hunedoara, parcela 1/12, teren în suprafață de 14 mp – intravilan; categoria de folosință – curți construcții; vecinătăți: la N- proprietate particulară, la S – domeniul public al orașului Petrila, la E, V- domeniul privat al orasului Petrila; Număr cadastral 63453	2018	0,21	CF nr. 63453 Petrila HCL nr. 275/2018
146	-	Teren	Localitatea Petrila, strada Parângului, jud. Hunedoara, parcela 1/13, teren în suprafață de 14 mp – intravilan; categoria de folosință – curți construcții; vecinătăți: la N- proprietate particulară, la S – domeniul public al orașului Petrila, la E,	2018	0,21	CF nr. 63454 Petrila HCL nr. 275/2018

			V- domeniul privat al orasului Petrila; Număr cadastral 63454			
147	-	Teren	Localitatea Petrila, strada Parângului, jud. Hunedoara, parcela 1/14, teren în suprafață de 14 mp – intravilan; categoria de folosință – curți construcții; vecinătăți: la N- proprietate particulară, la S – domeniul public al orașului Petrila, la E, V- domeniul privat al orasului Petrila; Număr cadastral 63455	2018	0,21	CF nr. 63455 Petrila HCL nr. 275/2018
148	-	Teren	Localitatea Petrila, strada Parângului, jud. Hunedoara, parcela 1/15, teren în suprafață de 15 mp – intravilan; categoria de folosință – curți construcții; vecinătăți: la N- proprietate particulară, la S – domeniul public al orașului Petrila, la E, V- domeniul privat al orasului Petrila; Număr cadastral 63456	2018	0,23	CF nr. 63456 Petrila HCL nr. 275/2018
149	-	Teren	Localitatea Petrila, strada Parângului, jud. Hunedoara, parcela 2/3, teren în suprafață de 15 mp – intravilan; categoria de folosință – curți construcții; vecinătăți: la N- proprietate particulară, la S – domeniul public al orașului Petrila, la E, V- domeniul privat al orasului Petrila ; Număr cadastral 63459	2018	0,23	CF nr. 63459 Petrila HCL nr. 275/2018
150	-	Teren	Localitatea Petrila, strada Parângului, jud. Hunedoara, parcela 2/4, teren în suprafață de 14 mp – intravilan; categoria de folosință – curți construcții; vecinătăți: la N- proprietate particulară, la S – domeniul public al orașului Petrila, la E, V- domeniul privat al orasului Petrila; Număr cadastral 63460	2018	0,21	CF nr. 63460 Petrila HCL nr. 275/2018
151	-	Teren	Localitatea Petrila, strada Parângului, jud. Hunedoara, parcela 2/8, teren în suprafață de 14 mp – intravilan; categoria de folosință – curți construcții; vecinătăți: la N- proprietate particulară, la S – domeniul public al orașului Petrila, la E, V- domeniul privat al orasului Petrila; Număr cadastral 63464	2018	0,21	CF nr. 63464 Petrila HCL nr. 275/2018
152	-	Teren	Localitatea Petrila, strada Parângului, jud. Hunedoara, parcela 2/10, teren în suprafață de 14 mp – intravilan; categoria	2018	0,21	CF nr. 63466 Petrila HCL nr. 275/2018

			de folosință – curți construcții; vecinătăți: la N- proprietate particulară, la S – domeniul public al orașului Petrila, la E, V- domeniul privat al orasului Petrila; Număr cadastral 63466			
153	-	Teren	Localitatea Petrila, strada Parângului, jud. Hunedoara, parcela 2/12, teren în suprafață de 14 mp – intravilan; categoria de folosință – curți construcții; vecinătăți: la N- proprietate particulară, la S – domeniul public al orașului Petrila, la E, V- domeniul privat al orasului Petrila; Număr cadastral 63468	2018	0,21	CF nr. 63468 Petrila HCL nr. 275/2018
154	-	Teren	Localitatea Petrila, strada Parângului, jud. Hunedoara, parcela 2/11, teren în suprafață de 15 mp – intravilan; categoria de folosință – curți construcții; vecinătăți: la N- proprietate particulară, la S – domeniul public al orașului Petrila, la E, V- domeniul privat al orasului Petrila; Număr cadastral 63467	2018	0,23	CF nr. 63467 Petrila HCL nr. 275/2018
155	-	Teren	Localitatea Petrila, strada Parângului, nr. 4, jud. Hunedoara, teren imprejmuit, în suprafață de 327 mp, cota actuală 264/327 – intravilan; categoria de folosință – curți construcții; vecinătăți: la N, E, S, V- proprietate particulară; Număr cadastral 63696	2017	3,96	CF nr. 63696 Petrila HCL nr. 275/2018
156	-	Teren	Localitatea Petrila, jud. Hunedoara, teren imprejmuit, în suprafață de 26 mp – intravilan; categoria de folosință – curți construcții; vecinătăți: la N, E, S, V - proprietate particulară; Număr cadastral 64207	2018	0,65	CF nr. 64207 Petrila HCL nr. 275/2018
157	-	Teren	Oraș Petrila; jud. Hunedoara; teren neîmprejmit în suprafață de 6.097 mp - extravilan; categorie de folosință – pășune; vecinătăți la N, N-V- proprietati particulare a orasului Petrila , la E-domeniul public al orasului Petrila, la S- proprietati particulare; număr cadastral 65482	2019	1,83	CF nr. 65482 Petrila HCL nr 97/2019
158	-	Teren	Oraș Petrila; jud. Hunedoara; teren neîmprejmit, în suprafață de 6.723 mp - extravilan; categorie de folosință – pășune;	2019	8,07	CF nr. 65485 Petrila HCL nr 97/2019

			vecinătăți la N, E-S, V- domeniul privat al orasului Petrla; număr cadastral 65485			
159	-	Teren	Oraș Petrla; jud. Hunedoara; teren neîmprejmuit, în suprafață de 5.740 mp - extravilan; categorie de folosință – pășune; vecinătăți la N, E –domeniul privat al orasului Petrla, la S-V –domeniul public al orasului Petrla; număr cadastral 65484	2019	6,89	CF nr. 65484 Petrla HCL nr 97/2019
160	-	Teren	Oraș Petrla, jud. Hunedoara; teren neîmprejmuit, în suprafață de 1.482 mp - extravilan; categorie de folosință – pășune; vecinătăți la N, E, S, V- domeniul public al orasului Petrla; număr cadastral 64496	2019	1,78	CF nr. 65496 Petrla HCL nr. 47/2018
161	-	Teren	Oraș Petrla, jud. Hunedoara; teren neîmprejmuit, în suprafață de 4.066 mp - extravilan; categorie de folosință – pășune; vecinătăți la N, E, V- domeniul public al orasului Petrla, la S- domeniul privat al orasului Petrla; număr cadastral 65497	2019	4,88	CF nr. 65497 Petrla HCL nr 97/2019
162	-	Teren	Oraș Petrla, jud. Hunedoara; teren neîmprejmuit, în suprafață de 467 mp - extravilan; categorie de folosință – pășune; vecinătăți la N, E, S, V - domeniul public al orasului Petrla; număr cadastral 65498	2019	0,56	CF nr. 65498 Petrla HCL nr 97/2019
163	-	Teren	Oraș Petrla, jud. Hunedoara; teren neîmprejmuit, în suprafață de 57.615 mp - extravilan; categorie de folosință – pășune; vecinătăți la N-V, S- domeniul privat al orasului Petrla, la N-V – domeniul public al orasului Petrla; număr cadastral 65499	2019	69,14	CF nr. 65499 Petrla HCL nr 97/2019
164	-	Teren	Oraș Petrla, jud. Hunedoara; teren neîmprejmuit, în suprafață de 269 mp - extravilan; categorie de folosință – pășune; vecinătăți la S-V- domeniul privat al orasului Petrla N-E- domeniul public al orasului Petrla; număr cadastral 65489	2019	0,32	CF nr. 65489 Petrla HCL nr. 47/2018
165	-	Pășunea "Voievodu - Sălanelle"	Oraș Petrla, jud. Hunedoara; teren neîmprejmuit în suprafață de 65.117 mp – extravilan; tarla 13, parcele: 78/1, 75/1; categorie de folosință - pășune; vecinătăți: la E, N, S - proprietăți particulare; la V-	2015	97,67	CF nr. 65295 Petrla TP 20/10664/2015

			domeniul public al orasului Petrița număr cadastral 65295.			
166	-	Teren	Localitatea Petrița, strada Parcului, nr. 3, jud Hunedoara, teren împrejmuit, în suprafață de 170 mp – intravilan; categoria de folosință – curți construcții; vecinătăți: la N, E, S - proprietate particulară, la V – domeniul public al orasului Petrița; Număr cadastral 65271	2004	7,65	CF nr. 65271 Petrița HCL nr. 23/24.02.2010
167	-	Pășune „Slavei Mija”	Oraș Petrița, jud. Hunedoara; teren neîmprejmuit, imobil înregistrat în planul cadastral fără localizare certă datorită lipsei planului parcelar, în suprafață totală de 23.000 mp - extravilan; tarla 32, parcela 2076/15 în suprafața de 11.655 mp, categorie de folosință - pășune, parcela 2052 în suprafața de 2.867 mp, categorie de folosință - pășune, parcela 2076/16 în suprafața de 1.907 mp, categorie de folosință - pășune, parcela 2051/1 în suprafața de 2.564 mp, categorie de folosință - pășune, parcela 2045/4 în suprafața de 4.007 mp, categorie de folosință - pășune; vecinătăți la N, E, S, V- proprietăți particulare; număr cadastral 65668	2022	113,72	CF nr. 65668 Petrița TP nr.20/18675/2022 Emis de CJPSPDPAT
168	-	Pășune „Slavei Mija”	Oraș Petrița, jud. Hunedoara; teren neîmprejmuit, imobil înregistrat în planul cadastral cu localizare incertă datorită lipsei planului parcelar, în suprafață totală de 285.300 mp - extravilan; tarla 32, parcela 2045/1 în suprafața de 54.852 mp, categorie de folosință - pășune, parcela 1965/1 în suprafața de 4.589 mp, categorie de folosință - pășune, parcela 2045/2 în suprafața de 27.940 mp, categorie de folosință - pășune, parcela 2047 în suprafața de 1.434 mp, categorie de folosință - pășune, parcela 2045/3 în suprafața de 50.104 mp, categorie de folosință - pășune, parcela 2043/1 în suprafața de 13.096 mp, - categorie de folosință - pășune, parcela 2042/1 în suprafața de 8.765 mp ,categorie de folosință - pășune, parcela 2046/1- în suprafața de 4.477 mp, categorie de folosință - pășune, parcela 2076/12 în suprafața de 16.646 mp, categorie de folosință - pășune,	2022	1.410,61	CF nr. 65657 Petrița TP nr.20/18675/2022 Emis de CJPSPDPAT

			parcela 2076/13 în suprafața de 18.546 mp, categorie de folosință - pășune, parcela 2048/1 în suprafața de 3.782 mp, categorie de folosință - pășune, parcela 2076/14 în suprafața de 39.481 mp, categorie de folosință - pășune, parcela 2068/1 în suprafața de 3.958 mp, categorie de folosință - pășune, parcela 2068/2 în suprafața de 37.630 mp, categorie de folosință - pășune; vecinătăți la N, E, S, V- proprietăți particulare; număr cadastral 65657			
169	-	Pășune „Slavei Mija”	Oraș Petrița, jud. Hunedoara; teren neîmprejmuit, imobil înregistrat în planul cadastral fără localizare certă datorită lipsei planului parcelar, în suprafață totală de 145.174 mp - extravilan; tarla 32, parcela 2076/7 în suprafața de 48.174 mp, categorie de folosință - pășune, parcela 2076/8 în suprafața de 34.224 mp, categorie de folosință - pășuni - pășuni împădurite, parcela 2076/9 în suprafața de 62776 mp, categorie de folosință - pășune; vecinătăți la N, E, S, V- proprietăți particulare; număr cadastral 65637	2022	717,78	CF nr. 65637 Petrița TP nr.20/18675/2022 Emis de CJPSDPAT
170	-	Pășune „Slavei Mija”	Oraș Petrița, jud. Hunedoara; teren neîmprejmuit, imobil înregistrat în planul cadastral fără localizare certă datorită lipsei planului parcelar, în suprafață totală de 170.000 mp - extravilan; tarla 32, parcela 2076/11 în suprafața de 170.000 mp, categorie de folosință - pășune; vecinătăți la N, E, S, V- proprietăți particulare; număr cadastral 65636	2022	840,53	CF nr. 65636 Petrița TP nr. 20/18675/2022 Emis de CJPSDPAT
171	-	Pășune „Slavei Mija”	Oraș Petrița, jud. Hunedoara; teren neîmprejmuit, imobil înregistrat în planul cadastral fără localizare certă datorită lipsei planului parcelar, în suprafață totală de 288.245 mp - extravilan; tarla 32, parcela 2076/5 în suprafața de 54.616 mp, categorie de folosință - pășune, parcela 2076/6 în suprafața de 5.908 mp, categorie de folosință - pășune, parcela 2081/1 în suprafața de 12.377 mp, categorie de folosință - pășune, parcela 2075/1 în suprafața de 25.947 mp, categorie de folosință - pășuni - pășuni împădurite, parcela 2075/2 în suprafața de	2022	1.425,17	CF nr. 65625 Petrița TP nr.20/18675/2022 Emis de CJPSDPAT

			101.833 mp, categorie de folosință - pășune, parcela 2075/3 în suprafața de 9.703 mp, categorie de folosință - pășuni – pășuni împădurite, parcela 2075/4 în suprafața de 12.930 mp, categorie de folosință - pășuni - pășuni împădurite, parcela 1959/1 în suprafața de 7.342 mp, categorie de folosință - pășune, parcela 1962/1 în suprafața de 37.599 mp, categorie de folosință - pășune, parcela 2081/2 în suprafața de 9.294 mp, categorie de folosință - pășune, parcela 2072/1 în suprafața de 10.696 mp categorie de folosință - pășune; vecinătăți la N, E, S, V- proprietăți particulare; număr cadastral 65625			
172	-	Pășune „Slavei Mija”	Oraș Petrița, jud. Hunedoara; teren neîmprejmuit, imobil înregistrat în planul cadastral fără localizare certă datorită lipsei planului parcelar, în suprafață totală de 121.000 mp - extravilan; tarla 32, parcela 2076/10 în suprafața de 121.000 mp, categorie de folosință - pășune; vecinătăți la N, E, S, V- proprietăți particulare; număr cadastral 65618	2022	598,26	CF nr. 65618 Petrița TP nr.20/18675/2022 Emis de CJPSDPAT
173	-	Pășune „Slavei Mija”	Oraș Petrița, jud. Hunedoara; teren neîmprejmuit, în suprafață totală de 180.500 mp - extravilan; tarla 32, parcela 1943/1 în suprafața de 83.046 mp, categorie de folosință - pășune, parcela 1943/2 în suprafața de 9.364 mp, categorie de folosință - pășuni- pășuni împădurite, parcela 1935/106 în suprafața de 22.927 mp, categorie de folosință - pășuni - pășuni împădurite, parcela 1935/107 în suprafața de 6.540 mp, categorie de folosință - pășune, parcela 2076/3 în suprafața de 19.775 mp, categorie de folosință - pășune, parcela 2076/4 în suprafața de 18.679 mp, categorie de folosință - pășuni- pășuni împădurite, parcela 1935/108 în suprafața de 2.104 mp, categorie de folosință - pășune, parcela 1935/109 în suprafața de 18.065 mp, categorie de folosință - pășune; vecinătăți la N, E, S, V- proprietăți particulare; număr cadastral 65613	2022	245,21	CF nr. 65614 Petrița TP nr.20/18675/2022 Emis de CJPSDPAT

174	-	Pășune „Muncelu Cimpii”	Oraș Petrila, jud. Hunedoara; teren neîmprejmuit, imobil înregistrat în planul cadastral fără localizare certă datorită lipsei planului parcelar, în suprafață totală de 49.595 mp - extravilan; tarla 23, parcela 897/31 în suprafața de 4.394 mp, categorie de folosință - pășune, parcela 1025/1 în suprafața de 28.306 mp, categorie de folosință - pășune, parcela 1025/2 în suprafața de 16.895 mp, categorie de folosință - pășuni, pășuni împădurite; vecinătăți la N, E, S, V –proprietăți particulare; număr cadastral 65614	2022	245,21	CF nr. 65614 Petrila TP nr.20/18675/2022 Emis de CJPSDPAT
175	-	Pășunea „Cotul Ursului”	Oraș Petrila, jud. Hunedoara; teren neîmprejmuit, imobil înregistrat în planul cadastral fără localizare certă datorită lipsei planului parcelar, în suprafață totală de 55.218 mp - extravilan; tarla 23, parcela 980/1 în suprafața de 26.432 mp, categorie de folosință - pășuni, pășuni împădurite, parcela 905/1 în suprafața de 28.787 mp, categorie de folosință - pășuni, pășuni împădurite; vecinătăți la N, E, S –domeniul privat al orașului Petrila, la N-V –proprietăți particulare; număr cadastral 65635	2022	273,01	CF nr. 65635 Petrila TP nr.20/18675/2022 Emis de CJPSDPAT
176	-	Teren	Oraș Petrila, str. Barbu Ștefănescu Delavrancea, jud. Hunedoara; teren neîmprejmuit în suprafață de 125 mp - intravilan; categorie de folosință – curți construcții; vecinătăți la N, E, S, V - domeniul public al orașului Petrila; număr cadastral 64232	2010	7,02	CF nr. 64232 Petrila HCL nr. 23/2010
177	-	Teren	Oraș Petrila, str. 22 Decembrie, jud. Hunedoara; teren neîmprejmuit, în suprafață de 19 mp -intravilan; categorie de folosință – curți construcții; vecinătăți la N, E-S, V- domeniul public al orașului Petrila; număr cadastral 65580	2018	1,23	CF nr. 65580 Petrila HCL nr 240/2018
178	-	Teren	Oraș Petrila; str. 22 Decembrie, jud. Hunedoara; teren neîmprejmuit, în suprafață de 21 mp -intravilan; categorie de folosință – curți construcții; vecinătăți la N, E-S, V- domeniul public al orașului Petrila; număr cadastral 65581	2022	1,36	CF nr. 65581 Petrila HCL nr 75/2022
179	-	Teren	Oraș Petrila; jud. Hunedoara; teren, în suprafață de 1000 mp - intravilan; categorie de	2022	45,00	CF nr. 63440 Petrila HCL nr 75/2022

			folosință – curți construcții; vecinătăți la N, S- proprietati private, E, V - domeniul privat al orașului Petrița; număr cadastral 63440			
--	--	--	---	--	--	--

**PRINCIPALELE ENTITĂȚI PRIVIND SOCIETATEA CIVILĂ, RESPECTIV
PARTIDELE POLITICE, SINDICATELE, CULTELE, INSTITUȚIILE DE
UTILITATE PUBLICĂ, PRECUM ȘI CELELALTE ORGANIZAȚII
NONGUVERNAMENTALE, CARE AU SEDIUL SAU PUNCTUL DECLARAT
CĂ FUNCȚIONEAZĂ LA NIVELUL
UNITĂȚII ADMINISTRATIV-TERITORIALE**

I. Principalele organizații neguvernamentale

În domeniul organizațiilor neguvernamentale, pe raza teritorială a Orașului Petrla, își desfășoară activitatea următoarele entități:

- Organizația „Salvați Copiii” – Filiala Hunedoara;
- Societatea Națională de Crucea Roșie – Subfiliala Petrla;
- Clubul Sportiv „Inter Petrla”;
- Asociația „San Montan”;
- Asociația „Planeta Petrla”;
- Asociația Culturală Junii Petrileni;
- Asociația Culturală Rapsodia Munților.
- Asociația Parohiilor Ortodoxe din Petrla „Sf. Varvara”;
- Asociația Pensionarilor pentru Ajutor de Deces Petrla- Lonea;
- Asociația Casa de Ajutor Reciproc - oraș Petrla;
- Asociația Casa de Ajutor Reciproc a Pensionarilor „Varvara” Petrla - A.C.A.R.P. Varvara Petrla);
- Asociația Casa de Ajutor Reciproc Lonea – CAR Lonea;
- Asociația Casa de Ajutor Reciproc Petrla – CAR Petrla.

II. Principalele partide politice

În domeniul politic, pe raza teritorială a Orașului Petrla, își desfășoară activitatea următoarele entități:

- Partidul Social Democrat (PSD);
- Partidul Național Liberal (PNL);
- Partidul Pro România (PPR);
- Uniunea Democrată Maghiară din România (UDMR/RMDSZ);
- Partidul Ecologist Român (PER)
- Partidul Mișcarea Populară (PMP);
- Uniunea Salvați România (USR);
- Alianța Pentru Unirea Românilor (AUR);
- Partidul Alianța Liberalilor și Democraților (ALDE).

III. Principalele organizații sindicale sau asociații profesionale

În domeniul organizațiilor sindicale, pe raza teritorială a Orașului Petrla, își desfășoară activitatea următoarele entități:

- Sindicatul Muntele;
- Sindicatul Învățământului Preuniversitar;
- PRO LEX Sindicatul Polițiștilor și Vameșilor.

IV. Cultele religioase

Denumirea lăcașelor aparținând cultelor religioase care își desfășoară activitatea pe raza teritorială a unității administrativ-teritoriale:

1. Biserica Ortodoxă Română:

- Parohia Ortodoxă Română Petrla I – Biserică cu hramul „Sf. Mare Mucenic Gheorghe”;

- Parohia Ortodoxă Română Petrila II – Biserică cu hramul „Sfânta Treime”;
- Parohia Ortodoxă Română Petrila II– Biserică cu hramul „Sf. Petru Și Pavel”
- Parohia Ortodoxă Română Petrila-Brad (Taia) –Biserică cu hramul “Sf. Ierarh Nicolae”,
- Parohia Ortodoxă Română Petrila-Poeni (Brătianu) – Biserică cu hramul „Sf. Ierarh Nicolae”;
- Parohia Ortodoxă Română Petrila-Lonea (Bratianu, Biserica mică) – Biserică cu hramul „Sf. Muceniță Varvara”;
- Parohia Ortodoxă Română Petrila-Cimpa– Biserică cu hramul „Schimbarea la față”;
- Parohia Ortodoxă Română Petrila -Jieț - Biserică cu hramul „Sf. Ierarh Nicolae”;
- Parohia Ortodoxă Română Petrila -Jieț, Filia Biserica Popi – Biserică cu hramul „Sf. Proroc Ilie”.
- Mănăstirea Ortodoxă Română – Groapa Seacă, Mănăstire cu hramul „Adormirea Maicii Domnului”

2. Biserica Romano-Catolică

- Parohia Romano-Catolică Petrila-Lonea;
- Parohia Romano-Catolică Petrila;

3. Biserica Reformată- Parohia Reformată Petrila-Lonea

- Biserica Reformată Petrila;
- Biserica Reformată Lonea;

4. Biserica Penticostală

- Biserica Penticostală “Muntele Sionului”;
- Biserica Penticostală “Betel”;
- Biserica Penticostală “Betania”;

5. Biserica Creștină Baptistă

- Biserica Creștină Baptistă- Filială Harul din Cimpa
- Biserica Creștină Baptistă “Emanuel”;

6. Sala Regatului a Martorilor lui Iehova;

- Sala Regatului a Martorilor lui Iehova, Petrila;
- Sala Regatului a Martorilor lui Iehova, Lonea;

7. Biserica Adventistă de Ziua a Șaptea;

8. Asociația Religioasă Adunarea lui Dumnezeu, Biserica Bunul Samaritean;

9. Biserica Creștină după Evanghelie Speranța

LISTA CU DENUMIREA ÎNFRĂȚIRILOR, COOPERĂRILOR SAU ASOCIERILOR ÎNCHEIATE DE U.A.T. ORAȘUL PETRILA, JUDEȚUL HUNEDOARA

1. Orașul Petrila are stabilite relații de înfrățire cu localitatea Szentgothard, din Ungaria.
2. Orașul Petrila este asociat al următoarelor asociații:
 - „Asociația de Dezvoltare Intercomunitară Apa Valea Jiului”, aprobată prin HCL nr. 2/2008;
 - „Asociația Sistemul Integrat de Gestionare a Deșeurilor, județul Hunedoara”, aprobată prin HCL nr. 124/2009;
 - Asociația „Grupul de Acțiune Locală Petrila”, aprobată prin HCL nr. 216/2016;
 - Asociația „Planeta Petrila”, aprobată prin HCL nr. 60/2018;
 - „Asociația Pentru Dezvoltare Teritorială Integrată Valea Jiului”, aprobată prin HCL nr. 80/2021;
 - Asociația „Salvital” Hunedoara, aprobată prin HCL nr. 214/2022.
3. Orașul Petrila este partener în vederea promovării și implementării în comun a proiectului „Linia verde de autobuze electrice între Petrila-Petroșani-Aninoasa-Vulcan-Lupeni-Uricani - Green Line Valea Jiului”, aprobat prin HCL nr. 114/2018;
4. În orașul Petrila își desfășoară activitatea subfiliala Petrila a Societății Naționale de Cruce Roșie din România.

**PROGRAMELE, PROIECTELE SAU ACTIVITĂȚILE, DUPĂ CAZ, A CĂROR
FINANȚARE SE ASIGURĂ DIN BUGETUL LOCAL, PRIN CARE SE
PROMOVEAZĂ/CONSOLIDEAZĂ ELEMENTE DE IDENTITATE LOCALĂ
DE NATURĂ CULTURALĂ, ISTORICĂ, OBICEIURI ȘI/SAU TRADIȚII**

Nr. crt.	Denumirea programului, proiectului sau activității, după caz	Descrierea elementelor de identitate locală de natură culturală, istorică, obiceiurilor și/sau tradițiilor care se promovează/consolidează	Perioada în care se realizează
0	1	2	3
1.	Ziua Unirii Principatelor Române	Evocarea însemnătății evenimentului istoric. Spectacole susținute de artiști locali și elevi din cadrul unităților de învățământ din orașul Petrița.	24 ianuarie
2.	Dragobetele la Români	Cunoașterea tradiției vechi a sărbătorii românești. Spectacole tematice susținute de artiști locali și elevi din cadrul unităților de învățământ din orașul Petrița.	24 februarie
3.	Sărbătoarea Primăverii și Ziua Internațională a Femeii	Sărbătorirea simbolului Primăverii	1- 8 martie
4.	Nedeile momârlanilor	Promovarea tradițiilor. Serbări/întruniri populare organizate de comunitatea de momârlani, cu aceste ocazii	Paștele ortodox
5.	Ziua Internațională a Muncii	Marcarea însemnătății Zilei Internaționale a Muncii	1 mai
6.	Ziua Europei și Ziua Independenței de Stat a României	Marcarea însemnătății celor două evenimente. Proiecte educaționale pe teme istorice organizate în cadrul unităților de învățământ. Expoziții fotografice stradale.	9 mai
7.	Ziua Internațională a Copilului	Spectacole susținute de artiști locali și elevi din cadrul unităților de învățământ, concursuri, pachete cadou acordate copiilor din unitățile de învățământ	1 iunie
8.	Ziua Eroilor și Înălțarea Domnului	Depuneri de coroane la Troița Eroilor Neamului; Manifestări de comemorare a Eroilor Neamului.	40 de zile de la Paștele ortodox
9.	Ziua Universală a Iei	Sărbătoarea portului românesc	24 iunie

10.	Ziua Drapelului Național	Arborarea drapelului la toate instituțiile publice în orașul Petrila	26 iunie
11.	Ziua Imnului Național	Ceremonial de difuzare a Imnului de Stat.	26 iulie
12.	Zilele orașului Petrila	Promovarea culturii, a obiceiurilor și produselor tradiționale locale. Parada portului popular. Spectacole susținute de artiști locali și artiști consacrați.	Luna iunie/iulie
13.	Târg specializat de animale	Expoziție de animale. Promovarea speciilor locale de ovine	Luna septembrie
14.	Ziua Recoltei	Promovarea comerțului stradal cu produse tradiționale, precum și a meșteșugurilor tradiționale locale, program artistic	Luna septembrie
15.	Ziua Internațională a Persoanelor Vârstnice	Premierea sărbătorilor, masă festivă, program artistic	1 octombrie
16.	Ziua Armatei Române	Slujbe religioase, depuneri de coroane la Monumentul Eroilor	25 octombrie
17.	Ziua Națională a României	Manifestări cultural-artistice susținute de copii și tineri, elevi ai unităților școlare, de ansamblurile folclorice din orașul Petrila, parada, masa tradițională	1 decembrie
18.	Sărbătorile de iarnă	Aprinderea luminilor de Crăciun în Parcul Copiilor Petrila. Premierea sportivilor și olimpicilor. Acordarea Certificatului de fiu/fiică al/a orașului Petrila. Pachete cadou acordate colindătorilor. Promovarea obiceiurilor locale-Craii și Pițărăii. Program artistic de Revelion	Luna decembrie